盛京時報

晚刊

十月七日發行

本報價目本埠每份每月一圓四角（國幣）外埠郵費在內每份每月一圓六角（國幣）零售每份六分（國幣）
廣告刊費五號字每行十三字一日一圓（國幣）長期另議
發行人 染谷保藏
編輯人 菊池貞二
印刷人 東光明
發行所 奉天隅田町九番地 盛京時報社
電話（編輯部二一三二八二番 營業部二一二〇二二番 二一一八九七番）城內直賣所四一二三六八號 鐵嶺口基奉天一一三〇番
各埠支社 新京東六條路 哈爾濱新八站承德街 大連柴町二番地 大阪北區堂島濱通一

鄱陽湖畔堅壘 華龍山陷落 黨軍打擊頗為重大

【九江六日電】猛攻隘口街敵軍最右翼堅壘華龍山之福井部隊一部及大島快速部隊、六日上午六時、猛追動搖之敗敵、演起白兵戰、下午四時、完全佔領該山、高樹日章旗、華龍山敗敵、陸續向南方德安方面逃竄、日軍由山頂猛射、死傷無算、

【又電】日軍佔領華龍山、（四六〇米突）即為聳立隘口街東南方鄱陽湖西側之敵軍右翼據點、敵軍失守該右翼據點、其所受打擊、頗為重大、

賡續佔領絖庄、宋庄

【在〇〇山上七日電】完全佔領華龍山後之大島快速部隊、繼續急追敗敵、午後七時、向該山西南端絖庄輕輕一蹴、又與該部隊相呼應之〇〇部隊先遣隊、對於前面敢行壯烈之進擊、午後九時佔領宋庄、（華龍山南方三基羅）更續行徹宵攻擊中、將兵意氣、頗呈軒昂、

寶雞哈密間鐵道刻正進工 強制苛酷勞役民心大動搖

【厚和六日電】締結蘇華鐵道借欵契約為蘇聯對華援助代價之說前曾屢有所聞、以重慶為起點、經成都青海而至新疆省廸化塔城、鋪設鐵道、但該一帶因有沙漠山岳濕地等種種地理的不良條件、故關于其實現性、曾抱有多大疑問、茲俄然成立鐵道新借欵、由隴海線之終點、至新疆省之哈密、所謂赤色路線之鋪設契約、業已節節進行工程之事實、現已判明、即新設路線、乃以隴海線之終點寶雞為起點、經隴縣蘭州肅州西安至哈密、豫定三年完成、現正努力工作、寶雞蘭州間、業已將路基完成、現正盛行進行蘭州平番間路基工程中、在甘州南方之森林地帶、進行採伐所需枕木、此等之指揮監督、皆由甘州之甘新鐵路司令部行之、然此等工程、乃強制的使附近農民動員、每日給以一角或兩角之工資、施夜以繼日之苛酷勞役、曾有多數逃走者、然雖當農忙時、而隴縣蘭避難民亦充滿於道、對於此等逃走者之不平份子、因處以不容赦之槍決或嚴罰、故民心動搖、離叛者甚多、而富有者、均有向山岳地帶逃難迴避之勢、現甘肅西北部、已陷於不可收拾之混亂、

長沙兵工廠大炸破 工人死傷二百數十名

【石家六日電】據最近確實情報云洛陽東方之鞏兵工廠、本年二月、依國府命令、諸機械及一千職工、全部遷移湖南省長沙、自三月開始工作、專製造炸彈、因未達到國府指示之一定數、乃晝夜兼行、忙於製造、忽於九月末、因一職工不注意、火落於大型炸彈、遂大炸破、工場機械大破、技術員職工死亡者一百二十餘名、負傷者一百三十名、惹起此大慘事、遍來技術員職工、相繼逃亡、無復舊之希望、

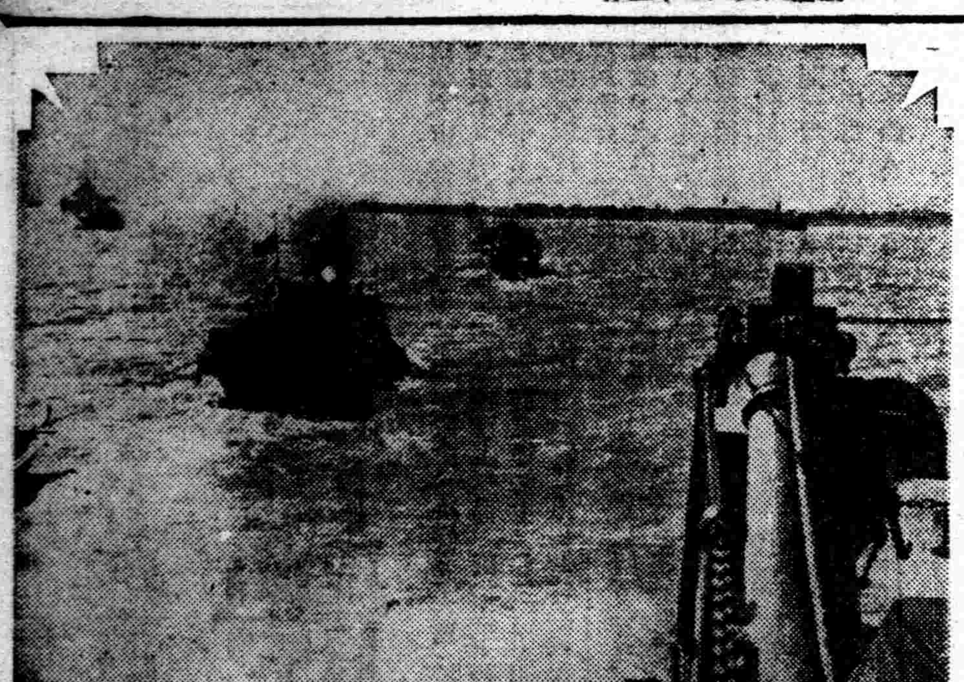

中國事變寫眞

【上】堂堂破白浪向敵地之日軍溯江艦隊

【下】在第一線受決死的作業之命令踴躍出發之日軍〇〇部隊

猛炸粵桂兩省

【〇〇六日電】海軍航空隊連日繼續爆炸、六日前後亘六次、轟炸粵漢鐵路銀盞坳、廣九鐵路石龍、併其他要處、又飛至廣西省、空襲梧州西方約百三十基羅之桂平、皆對敵與以多大損害、

駐華英大使館郝財政顧問抵東京

【東京六日電】駐華英國大使館財政顧問郝爾巴齊氏、六日晚九時、乘車抵東京、逕抵英國大使館休息、

新興影片公司派遣撮影攻略武漢隊員

【京都七日電】新興影片公司、在軍當局後援之下、為拍攝日軍攻略武漢狀況計、決定派員前往、準備派遣以牛原虛彥監督為首班之撮影隊、其第一班即將於七日夜出發、

武漢三鎮大動搖 京漢鐵路將遮斷

【〇〇六日電】敵軍大動搖、其截斷工作在六日夜即可成功、如是武漢三鎮北之京漢線南之粵漢線均受控制、今唯睫盡向〇〇進發之日〇〇部隊已神速向〇〇南方京漢線內待日軍之蹂躪云、

甘寧兩省回教徒憤然開始反蔣抗爭

【厚和六日電】值此蔣政權亟謀確保內地以為武漢陷落後地盤之際、由於蘇華合作所生波瀾、致招回教領袖憤激、以中國回教徒會率地甘肅省之河州、臨夏為中心、發生一大反蔣運動、共原因乃起於蘇聯政治部員二人、於本年八月欲在河州作共產主義宣傳、原來河州為寧夏省主席馬鴻逵、馬鴻賓、馬步芳、馬仲芳等回軍領袖之故鄉、全部居民、殆為虔誠回教信徒、故引起居民反感、以致回教青年七十餘人蹶起、蘇聯政治部遂為槍殺、其後蘇方當提出嚴重抗議、蔣介石聞之不勝狼狽、乃嚴令甘肅省主席朱紹良、嚴殺河州全部回教民、惟朱未允、於是將朱罷免、新任賀耀祖為省主席、調查事件、一方逮捕該地回教有力者六十餘人、解往蘭州、馬鴻逵接得此訊、即於九月一日令馬鴻賓赴重慶、請求蔣介石諒解、一方西安廿四路軍長馬步芳、亦急遽返至西寧、對於蔣之暴虐、討論對策、詎料無意中判明事件所使用之槍械係賀耀祖部河州警備司令部四老五部下之槍、蔣命逮捕郗某、致馬步芳憤激、糾合冷州之馬步青、肅州之馬步庚等、大起反中央氣勢、甘肅全體回教教徒、亦合流其中、於是以河州為中心、發生一大反蔣抗爭、

日軍進佔欄杆舖 即向瀰河攻擊中

【羅山六日電】向信陽進攻中之〇〇部隊、五日午後七時佔領信陽城前方陣之欄杆舖、六日更西進對瀰河（信陽東方六里）之敵陣攻擊中、欄杆舖為制信陽外側最重要陣地五里店、（信陽東方五里）於死命之要點、敵軍在該地構築堅固陣地、配置中央直系之精銳部隊擔任防衛因不支日軍之猛攻遂紛紛潰走云、

千葉傳中尉戰死

【頭戰坪七日電】〇〇部隊之千葉傳中尉、（宮城縣出身）六日午前十一時、在新店前面之敵高地突擊戰、拔刀突入敵陣奮戰中、因頭部受貫通創、遂壯烈戰死、

☆ ☆ ☆

展開壯烈空中戰 遂擊墜敵機兩架

【某地六日電】六日晨七時許、以岡本中尉機為先頭之若干架、與空襲羅山之敵軍SB機相遇、在二千五百公尺上空、展開壯烈空中戰、敵機恃其勢衆、以機槍亂射日機三架、是時伊藤機奮勇衝入敵編陣中央、而敵機亦集中射擊伊藤機、一彈命中伊藤軍曹照準眼鏡、僅將眼鏡炸袋兩開、掠過曹長顏面飛去、幸告無恙、賡續戰鬪、在此空中戰、日機三架、始終壓制敵機、確實擊落敵機兩架、力鬪之伊藤機、左翼受八十八槍、右翼受三槍、胴體受二槍、

新美部隊開入阜平城

【北京六日電】向五台山進擊之新美部隊、擊破萬大口（阜平東方約四公里）西方高地約兩千敵軍、五日下午五時開入河北省西部省境阜平城矣、是役敵棄屍約三百具、

外務辭令

【東京六日電】六日外務辭令、大使館二等書記官兼領事（上海駐在歸朝中）石川實、免本官、命專任領事、青島總領事館在勤、

定例閣議

【東京七日電】定例閣議午前十一時開會經米內海相關於遡航長江部隊之戰況、板垣陸相關於陸軍方面之占領狀況、均各詳細報告、零時散會、

蒙聯訪日團獻金

【東京六日電】目下來朝中之蒙古聯盟自治政府訪日視察團、六日離京之際、感激舉國朝野之歡迎並感謝在該政府成立之際、受日軍莫大之後援、取消豫定之別宴、該政府財政顧問櫛部正暉氏、代表一行、於六日午後訪問陸軍省、對於傷病勇士、獻金五百圓、

德人五成一分居住地域 歸德國軍進佔 國際委員會六日確定之

【柏林六日電】由德、英、法、捷克各代表而成之國際委員會、六日正午、在柏林開會、討論一小時後、依據關行四國協定第四條、已確定德國軍不以人民投票、應於十月十日前佔領之地域、於此確定、德國代表似已要求德國人住民佔五成一分以上之地域、而國際委員會應歸德國佔領、又要求此國亦予以承認者也、而國際委員會之決定、應即時通告捷克政府、限於四小時內、答以諾否、至於地域之劃定、則不許加以何等修正、政府不能報告此事實與國民諸君、極為遺憾、想國民諸君信賴政府維持正常經濟狀態之努力必能諒解者焉、

逗留羅馬中之滿洲國訪歐使節團一行、九月十一日上午十一時、參觀巴拉齊諾、憑弔亞與戈斯達斯大帝時代之榮華、（寫眞、即觀光之我使節團、在前者為韓團長）

關於對德軍讓與第五地區 捷政府請國民諒解

【巴拉加六日電】柏林之國際委員會、並不因史逵登地方第五地區人民投票之關係、決定於十月十日前讓與德軍、捷政府於六日以無電廣播、報告該決定之經緯、並請國民諒解、捷政府雖曾反對而抗議該協定、但僅獲與捷克鐵路總局締結協定、以維持德軍佔領後被切斷之捷克鐵路交通連絡而已、

蘇聯不免孤立 莫斯科外交界觀測

【莫斯科六日電】蘇聯政府對於四國會談後歐洲新情勢之態度、殊堪注目、莫斯科外交界、關於此、下有如左之觀測、巴拉加政府以今次捷克問題為契機、蘇聯側農民黨、日就衰頹結果、今後蘇聯政府與新捷克政府、殆難協力、原來今後巴拉加政府、趨於親德傾向、勢不可避、因此、諸協商國必告崩潰、案信希特勒總統之制霸中歐、為期不遠、情勢既至於斯、則蘇聯所取態度、愈加困難、尤以法蘇相互援助條約忽視閣行（幕尼克）會談、蘇聯政府、甚形不滿而法國於事實上既已破壞該條約、則蘇聯邦已失與援、不得已殆將在歐洲孤立也、

李特諾夫歸國 與史達林行協議

【莫斯科六日電】聯盟總會終了、過訪巴黎之蘇聯外務人民委員李特維諾夫、五日夜由巴黎歸還莫斯科、當即在克列牟林宮、訪問史達林黨書記長、關於閣行協定後之歐洲新情勢、遂行種種報告、重要協議、

以新店為中心大別戰線 日軍漸次擴大其戰果

【頭戰坪六日電】日本〇〇〇〇〇各部隊、向圍繞敵之北部大別山抵抗線東北據點新店之人形山、天王山高地、於六日黎明、在砲兵隊有力掩護砲擊下、毅然開始猛攻擊、由敵之機關銃、迫擊砲之十字砲火中、各隊續行果敢之突進、向中央高地突進之〇〇部隊、於午後一時、突入敵陣、擊退敵軍約四百、完全壓制該高地、又左翼〇〇部隊、與拚命抵抗之敵、展開壯烈之手榴彈戰、白兵戰、過午後六時、奪取天王山北方之突角陣地、一方右翼部隊、因朝來之猛攻、亦頗擴大戰果、日方攻擊、入夜益形猛烈、

陸上空軍猛炸信陽

【石家莊六日電】日陸軍航空隊、日中午、飛至京漢路信陽上空、猛炸車站及市街東南部兵營與旅團司令部、已行炸毀、北門附近起大火、予敵以莫大損失、

日軍急襲柳林驛 遂遮斷京漢鐵路

【羅山七日電】由羅山進擊之日軍先遣部隊、六日夕刻急襲信陽南方五里之柳林驛、遂將京漢鐵路炸破而遮斷焉、

阿剌伯人反英抗爭 愈呈露熾烈化

【耶路撒冷六日電】聖地巴勒士登阿剌伯氏族之反英暴動愈演愈烈、五日巴勒士登北部戈里利地方各處、阿剌伯人武裝隊與英國守備隊、發生大衝突、英國守備隊、竟派鐵甲汽車、飛機等助戰、双方死傷甚衆、又據巴勒士登政廳公式發表云、阿加附近之衝突、死者十五人、齊伯利亞附近戰鬪、双方死傷者共計四十六人、阿剌伯人武裝隊、襲擊地方長官廳舍、焚燬公用文件後、遂即逃去、

對日制裁 澳洲不參加

【堪培拉六日電】澳洲外長許資氏、於六日下午澳滿議會、對議員之質問、言明澳洲政府對國聯對日決議、無有參加之意向如左、澳洲政府、決無追隨國聯理事會之決定、對日本出以制裁行為、

佐藤有田兩顧問辭任正式發表

【東京六日電】關於佐藤、有田兩外交顧問之辭任、六日已正式發令如左、
正三位勳一等 佐藤尚武、
從三位勳一等 有田八郎、
依願罷免外務省外交顧問、

晚刊一大張半

青岡縣招墾地整備委員會佈告

青行拓第四八號 關於移民地買收通告之件

為佈告事查我國為促進日滿親善開發產業起見商承友邦日本遴選優秀農民移殖本縣開發未墾荒野以期日滿永久不可分離並促成共存共榮之實現爰於去年十二月七日成立招墾地整備委員會將移民區域踏勘已定同時招開土地買收會議一致通過對於收買手續及辦法擇要列後凡屬移民地區域內土地所有者迅速遵照各項辦法依限申告繳照領價勿稍觀望如果逾期不繳即以地主不在地段辦理由本署代為申告領價案關產權萬勿延候切切此佈

記

一、買收區域碩祥社四甲一、二、三、四、五、六、七、邊荒井二甲、三、四、五、六、七井福祿社六甲八、九、十、十一邊荒五甲九、十邊荒四甲九井邊荒豐財社二十五段黑睛子洞段二十六段劉家窩堡段二十七段驢馬店段十五段高家大房段
二、地照提出及申告期間康德五年十月末為限
三、地照繳收機關青岡縣招墾地整備委員會（本署拓政股）
四、地照丟失或抵押於他人者須由該管村甲長備具證明來署聲明

康德五年九月十日
青岡縣縣長兼招墾地整備委員長 習齊輝

招募「斯民」代派人啓事

逕啓者為對處非常時局下而努力於國策之宣揚及向文化上之宣傳工作為當前急務『斯民』畫報即本乎如上之趣旨盡力發揮以期達成新聞報國之使命為普及計招募各地代派所若干處願辦者來函附郵票四分簡章即寄
奉天浪速通四五
斯民奉天省辦事處啓

注意 無線電燙髮 又有了

啓者敝社在奉理髮業已有年（電機燙）（火剪燙）各樣維新無有不齊早蒙各界諸君女士賜顧不息今又新添（無線電燙髮）敬登報聲明懇諸位加倍駕臨賜顧是盼為荷
奉天市大西城門裡大街路北
紅玫瑰理髮社主人謹白

大旅社開幕啟事

茲者錦州市繁榮實現仕宦薈萃非有完善旅舍不足以安適鄙人不惜重資特為開設旅社一所設備告竣訂於十月四日開幕房屋整潔招待周到備有電話電鈴以資利用故特報聞如蒙光顧不勝歡迎
錦州城內元寶衚衕
大旅社經理 張葆忱敬告

專門發售銀幕歌曲照片

及最流行之各種影星照片歌片計楊柳青青如此繁華貂蟬何日君再來等數十種照片最新姿勢約五六百種歡迎代理提成最優簡章樣品附郵二分即寄又本店招募學徒數名待遇從優限廿歲以下（須有商保）
奉天軍署衚電話局胡同
紫羅蘭商店啓

新式住宅出租

今有坐落新京東朝陽胡同第四零五號樓上住宅一所約有房十間設備新式暖氣浴室便所該樓在大同公園之前距國務院經濟部交通部國都建設局均近誠為最優美之住宅欲租者請向新京東四馬路第一一五號五戶接洽可也

奉天城內鼓樓南路東 電話 四二・六六六
大陸電社
營業課目 無線電 蓄音機 擴大機 電氣附屬
製作修理部 敝社自製各種新式無線電擴大機專供商界宣傳大衆會場講演聲音宏亮長期保險免費修理特請高等技師精工修繕各式東西洋無線電及添二重放送交件迅速

節約之期 代用品運到
婦女用橡膠底高跟鞋
最美觀 最輕便 又堅固 又經濟
用此鞋者才合節約之精神

大義商店
奉天城內中街路南 電話 二四八六

奉市公立學校昨舉行 聯合體育大會

由奉天市公署教育科主辦之奉天市公立學校聯合体育大會、於七日上午九時起、在國際運動場盛大舉行、首先整列全体向皇居遙拜、揭揚國旗後、合唱國歌、次由耿行政處長致開會辭、會長鄭市長致訓示、次由新高優級學校男生李景民宣誓、審判長爲清水氏担任、遂即展開活潑健康之勇姿、全員競爭、極爲熱烈、到會觀衆、不下三千餘人、洵爲一盛大之運動會、決賽完了後、授與各優勝者獎品、國旗降下後、萬歲三呼聲中、於三時半閉會云

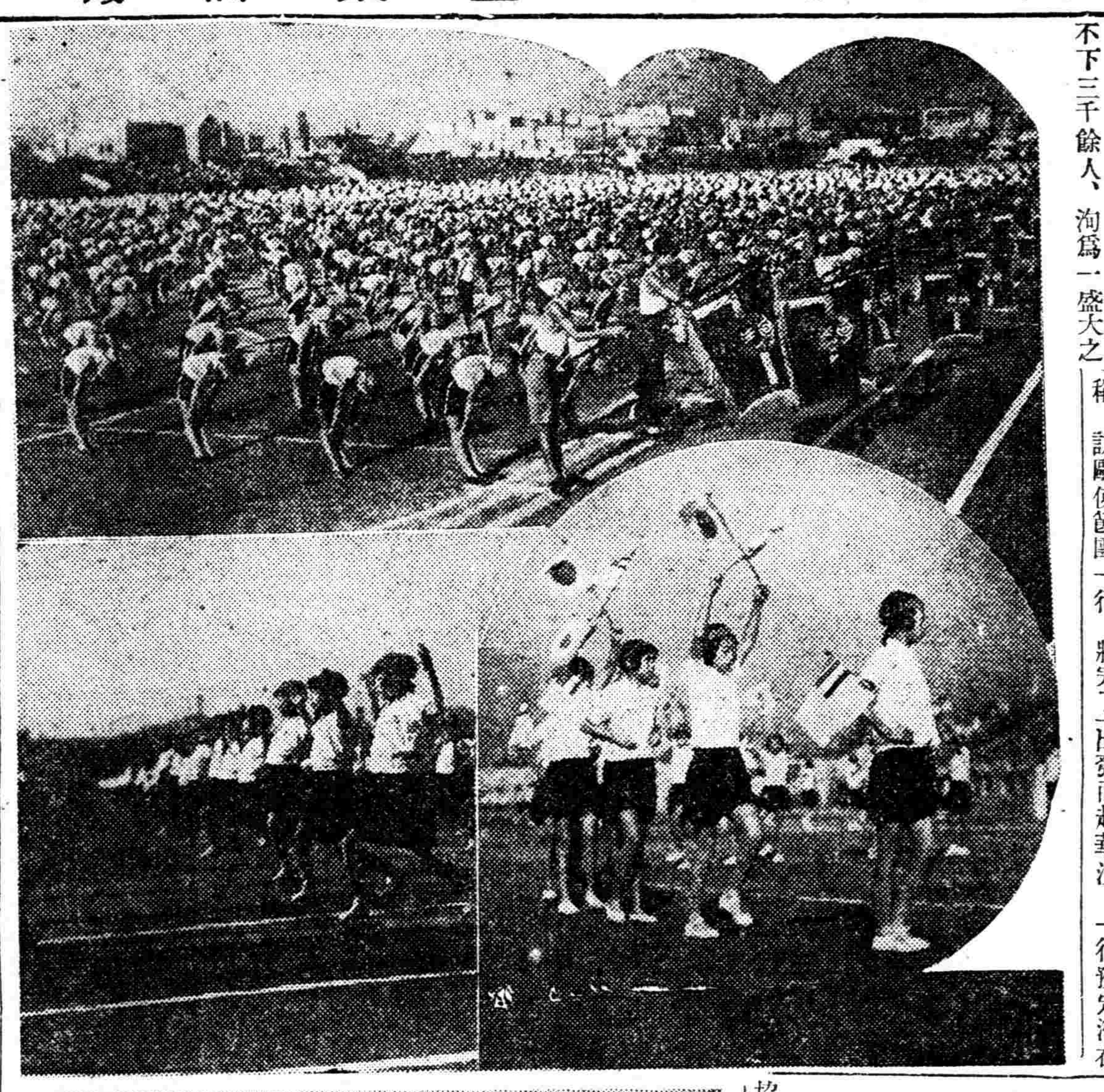

(寫眞上爲全体整列遙拜皇居、中右爲女生舞蹈、中左爲女生體操、下左爲鄭會長右爲土肥副會長)、

我訪歐使節團即赴華沙

【新京專電】據華沙六日電稱、訪歐使節團一行、將完了訪德之一切計畫、規定由伯林出發而赴華沙、一行預定滯在波蘭六日間、觀察各地工業地帶云、

國都東長春大街下水道月底修竣

【新京專電】國都建設、仍在突飛猛進之中、而新近開闢完成之東長春大街、因其地勢逐漸向東低下、於是所有從前二馬路、東三馬路等地之雨水、流入伊通河時、每於在三馬路中間、或長春大街東端、有沖毀馬路等情形、建設局有鑑於斯、特自消防署起、接續建築兩條地下水道、目下正在包工建設中、預料本月底即可全部竣工、將來一但成功、則該地帶水流、可無阻滯之虞矣、

土建協會製成國境慰問袋

爲對張鼓峯事件以來在滿蘇國境、第一線活躍、保衛滿日兩國威武堂堂輝耀世界、傾注全力於國境警備之關東軍麾下將兵、衷心犒勞致感謝之意、滿洲土建協會製成慰問袋僅奉天支部即達三千五百九十個、一兩日中在大連合全滿各支部分會者可達一萬個、而後奉交關東軍云、

產業部施政方針 (六)

因此政府最近擬制定發明獎勵規則、致力於發明意匠之獎勵援助也、以上所述爲產業部施政方針之大要、既如上述、諸最近國際情勢、急激緊迫、諸列國無不以自給自足爲目標、而致力於國防經濟之確立、尤其日華事變之長期化與赤化魔手之跳梁、我滿洲國不可有寸時之偸安、故日滿兩國爲一體之國防經濟之强化擴充、爲絕對之要務也、

且現代戰爭之特異性、不僅恃武力、經濟力之如何、爲決勝負之關、故應及早擴充强化以自給自足爲基調之國內經濟力、換言之、即不得不强化物資生產力也、欲達到此目的、政府對於國民行强力之指導助成、以及把握民心、固爲要務、一方面使國民自覺認識此重大時局、政府再予以積極的支援、所謂擧官民一致之實、亦爲最大之要務也、此即爲與政府表裡一體之協和會之最大使命也、

幸而各位代表、對於此體早有留意、向有最大之努力、爲堪敬服者、惟鑑於空前之重大時局、敢請各位嗣後更予以努力協力、與政府和衷共濟、指導庶民、積極支持產業之發展、爲所切望者、(完)

健全生活運動週間

決定勵行各事項 自今開始日

【新京專電】滿都市爲對象實施中之富家强國運動併行、又將實施以地方街村爲對象之健全生活運動、以作恆久的、已誌本報運動、將自玆爲期徹底此宗旨起見、將自八日起一星期、總動全滿協和會、國防婦人團體、學校、官廳、會社、及其他各種團體、全國一齊擧行『健全生活運動週間』週間行事、以物心兩方面動員、爲期其實績收得効果、勵行左開事項、

國家觀念涵養
軍警後援
勞働奉公之精神涵養
保健食之勵行
衣食住之改善
惡習慣打破

又關於此事徵集歌詞

一、歌詞內容
足可喚起質實健全生活自覺者、

二、期限及投遞處
限於十一月廿日截止、投遞新京大同大街協和會中央本部、

三、獎金
一等 百圓 一篇
二等 五十圓 二篇
佳作 十圓 五篇

四、審査
由協和會中央本部、弘報處、民生部審査、

於十二月中旬各報紙上發表、

奉天憲兵隊代收獻金過十五萬圓

事變下鎗後熱誠、愈益加濃、自去年七月一日截至本年七月末、於奉天憲兵隊本部辦理之諸獻金總額、已達十五萬一千九百四十二圓三十六錢、且逐日增加、內容如下、

學藝技術獎勵金 二七、一一四圓六七錢
國防獻金 三七、五一八圓三四錢
恤兵金 八七、三〇九圓三五錢

强槍醫園同夥犯 李春榮亦落網

前日强搶大西關路南福源居醫園之匪徒臭士祿、當時被捕經過、已誌本報、玆該匪犯供共同夥李春榮、年三十六歲、逃回原籍河北省臨榆縣、警察廳司法科、當派關川、任靜波兩刑事、赴其原籍、於五日午后五時許、將李匪逮捕抵奉、現正審問中、並判明該犯在奉作案如下、

一、八月二十八日、搶北關謙聚海國幣七十二元、

二、九月九日、搶小西關大街泰和堂三元二角、餘罪尙在調查中云、

別宮省次長昨晨抵任 並開新舊次長披露宴

新任奉天省次長別宮秀夫氏、七日乘午後四時五十五分光號列車、於多數出迎中抵奉、當晚六時三十分、即出席於大和旅舘、新舊次長之披露會、出席者有金省長、鄭市長、及協和會等各關係機關多數要人、洵爲盛極一致之披露宴會云、

大東區分會長會議

協和會奉天市本部、於今八日午后一時、在大和區加茂町該部會議室內、擧開大東區分會長會議、其協議事項如左、

一、協和義勇奉公隊組織之件、

二、健全生活週間之件、

市內國防獻金箱 集得成數已獻納

協和會奉天市本部、爲盡槍後熱誠起見、前曾在市內設置國防獻金箱、由市民遂意投入、迄今月餘、昨曾蒐集統算、共計國幣二十圓零九分、於七日午前、由協和會奉天市本部、獻納於憲兵隊本部、以充國防獻金云、

石井審計官逝去

【新京專電】石井純一審計官前曾於內地養病中、竟於一日午後在東京自宅逝去、滿洲國政府已接得來電云、

奉天市本部規定實施中注意事項

協和會奉天市本部、奉天市公署、遵照中央本部及民生部之訓令方針、本諸建國理想、及對處現下之時局生活改善之必要、須有富家强國之運動、以增進國民福利、所以對消費節約、廢品收回、貯金報國等等、務要有永久性、庶與日本槍後後援强化週間相呼應、於八日至十四日、亘一週間、實行健全生活週間、已誌本報、玆更爲使市民徹底計、擬定實施注意事項、通令各分會實行、其健全生活週間實施注意事項如左、

甲、慰問病傷兵、及其家族、

乙、此外特別注意者、務要振奮精神實行、

丙、各戶住宅、務使家家向往清潔路途適進、

丁、對於軍警援護行者表彰、務必克行調查、填報到部爲要、

戊、打破惡習慣、(現已到中秋佳節、對於各界人士、利用休暇時期、群居賭博、務要禁止、嚴將以算賭博)

己、省得有用金錢、留作國防獻金、

庚、總得先由各分會執行職務者、以身作則、一般民衆自能減去惡劣習慣、日向正當事業講求、

全聯會議 中央本部諸問事項答申內容發表 (續)

△諸問六
愛路思想之涵養普及與愛路工作之獎勵策如何、

答申

一、關於愛路思想之涵養普及具体策
甲、先對分會會員謀徹底共趣旨、考慮使一般民衆徹底、
乙、藉宣傳映畫等期共徹底、
丙、由協和青年團期共徹底
丁、道路工作上特表彰功績顯著者、
戊、在青年訓練所及國民學校使用之教科書中插入關于愛路思想涵養之教材、

二、愛路工作上分會應採之具体策
甲、將愛路工作爲分會自發的活動重要部門、
乙、動員青年團每月補修道路一次、
丙、大車小車之車輪更換膠皮車輪、因而對於改良車輛樹立、積極政策、

△諸問七
調停法施行所與民心之影響如何

答申

一、比較從前制度及裁判、在省時日、數且減低訴訟費用
二、因一般未能徹底、尙須宣傳、
三、免除調停手續費、

△諸問八
對於釋放者之保護善導方策如何、

答申

甲、在主要都市設釋放者收容所、
乙、公營社會事業施設之利用、
丙、勞工協會之就職幹旋、

一、協和會本部乃至分會之方策
甲、對於釋放者所至地方之斡旋及保護責任者之指導、
乙、職業之斡旋
丙、修養機關方面之斡旋

二、就釋放採取與協和會本部密接之連繫、

三、於釋放前之强化期以萬全、

△諸問九
對於營働票發給勞働者之關心並動向如何、

答申

受勞働票者、有與身分證明書同樣安心、受之者、共喜歡此票、有一般喜好之動向、

△諸問十
關於農事合作社之運營分會之連繫協力具体策如何

答申

農事合作社之組織並運營因尙未使於地方農村實施、本件於分會成爲今後之研究事項、故一任中央本部、

△諸問十一
鴉片專賣、及公營並癮者登錄制實施對民心之影響如何、

答申

一、鴉片專賣公營之影響、雖與一般以好影響、然而有密賣買增加之風聞、

二、癮者登錄制實施之影響與一般以自肅自戒之好影響、雖有惡影響、如管外證之發行、虛僞之登錄、登錄期間後之未登錄癮者等發生、然於民心之好影響甚大、

△諸問十二
滿洲人技術職業教育之最良方策如何

答申

一、徹底技術職業教育方針之確立、
甲、爲學校內之全教育涵養勤勞精神、尤其强調技術奉公之精神、例如與工場乃至農場相連絡之努力、注重實施實地教育等之勞作教育、
二、優遇技術家、尊重技術、與一般之風氣爲社會風尙、
三、卒業後待遇反較事務系統優好、

△諸問十三
在滿農村地方餘剩勞働力存在之程度及其利用方法如何

答申

一、南滿農村(奉天、吉林、錦州)有勞働者不足之狀態、

二、嫌惡應募之原因、背景離鄉之難爲其中之一、中間搾取、虐待、不付工資、減額付、尤其無醫療施設對死傷者無保障等、亦爲普遍原因、總之不履行募集當時之契約、爲其主要原因、

三、對勞工協會之希望要項
甲、勞工協會與協和會密切連絡、從事勞働者之保護、以期萬全、
乙每月調査一次勞働者數目、
丙、實施勞働者之訓練、以謀增進能率、

△諸問十四
土木建築、船舶(北滿勞働者)之冬期餘剩勞働力利用方法如何

答申

一、對勞工協會要望、勞工協會同鑛山工場及其他極力介紹勞働者、以期冬季無失業者、

△諸問十五
關於當前保護勞働者之具體的要望如何

答申

一、工人募集方法及制度
甲、職業紹介事業之確立、
乙、希望勞工協會協和會居中斡旋、

二、關於雇傭使役之制度、關於年期制其賃金、休暇等之待遇條件爲公認制、以保證生活獨立之可能性、期保護勞働於萬全、

三、關於勞働條件
甲、由日傭當使常傭增多、
乙、嚴重取締賃金不付問題
丙、對中間搾取之苦力頭制度、極力限制之、
丁、對傷害及死亡者勵行治療慰藉金、

四、關於福利施設
甲、共濟制之實施
乙、集團之職場由事業主設救急箱及其他適切之醫療施設
丙、事業主、市街公署勞工協會等簡素設置衞生的共同宿泊所、

東瀛見學紀 (4)

本報記者 賈榮山

佔世界人口第二位居第五位大都市之東京市、乃爲日本之首都、係全國政治經濟文化之中樞地、皇宮居市之中央、他如中央政府各官衙則環繞皇宮周圍附近、外國大公使舘主要銀行會社官私立大學專門學校等、亦行併列、市內交通、則由電車自動車等互相連絡、四通八達、極爲便利、所有之車輛行駛、悉依街衢之指揮燈爲轉移、無須警察官吏之指揮、其尊重交通道德與服從命令之精神、堪爲我國模範、我等一行於到着之第二日(四日)、由於天氣之陰雨、致對於觀覽上頗感不便、於午前九時三十分許受國通支社員之先導、首先參觀新築落成之議事堂、該堂位於東京市麴町區永田町、莊嚴宏麗、爲彼邦立憲之主要機關、需時計、達十九年、總工費爲二千五百八十萬元、敷地佔二〇九四六坪、建築物中央塔高二一六尺、爲近代唯一之式樣、內部共分六階、除兩院容納議席貴族院四六二席、衆議院四六六席、傍聽席貴族院七七〇席、衆議院九二二席、內中新聞記者席約佔十分之一、共各階之配置、(一)地階兩院傍聽人玄關機械及電氣設備倉庫等(二)一階爲兩院玄關兩院事務局關係諸室政府委員、醫務、郵便、理髮、食堂室等、(三)二階(中央)、中央玄關中央廣間、帝室階段、國務大臣關係諸室(兩翼)爲兩院議場、議長室、副議長室、書記官長室、議員室、議員食堂等、(四)中三階爲新聞記者事務室、(五)四階書庫、圖書閱覽室、新聞雜誌室等、內部各室之墻壁等、完全爲大理石雕刻各項圖案、極爲輝煌美麗、其他如機械設備之煖房、冷房、換氣、給水、給湯、排水、防火、昇降機(一八台)、空氣輸送管、眞空除塵瓦斯等裝置、以及電氣設備、受電、變電、配電、電燈、電熱、開會報知鈴、召集電鈴、本會議及委員會議通報裝置、招呼裝置高聲電話、溫濕度自動調製裝置、火災報知、電氣時計、登廳表示所在表示、則尤屬無不完備、對歷代議長副議長衆議院三十年以上在職之議員以及歷代書記官長等、均皆懸有肖像、以資紀念、至憲政之功勞者之公爵伊藤伯文、侯爵大隈重信、及伯爵坂垣退助三君、於中央廣場間置有銅像、以彰永年不忘之意、議會開會數、自明治二十三年十一月二十九日第一回之帝國議會開會以來、迄今已達七十三回、議員數貴族院四一五名、衆議院四六四名、該事務局職員兩院合計共達六百餘名、該院因立於全國行政之裁決機關、自落成以來、除議會開幕期外、準許一般民衆之參觀、其辦理手續、則向該院守衛方面述明掛號登記後、即由負責之職員等引導參觀、並一一分別予以說明及指示情形親切、每日前往參觀之一般民衆及學生團体等、約達一萬餘衆、對該堂之式樣並設備上莫不驚嘆、據稱該項建築物對於防範地震水災火災並其他意外事故上、決對安全、故於起工之當時、對於一切之設施上、莫不悉心參考、精益求精、巧奪天工、嘆觀止矣、我等一行除參觀各室外、復由引導下參觀

天皇陛下御休息之便殿、並各皇族室、對一行之例外、感銘不置、於內部參觀後、外部因細雨不止、未得盡覩全貌、但僅觀得其全部亦爲石質所砌成、周圍遼濶、殊爲罕覩、於全部參觀後、時已午後三時許矣、

天氣豫報

南風 晴有時陰
昨(七)日溫度 最高 十六度九 最低 十九度一

蘇聯加倫軍權遽被削奪 遠東赤軍勢力低下

【新京專電】在蘇聯政府使略東方之據點伯力統一遠東紅軍部隊行使儼然一獨立國國王權力之遠東特別軍司令官加倫、以前反中央之色彩曾極濃厚、致爲斯達林一派警戒、且因前於張鼓峯惹起國境紛爭事件、遠東軍大爲日本軍所敗、其慘敗情形、不但已遍開蘇聯國內、更暴露於各國民衆之前、故待機畫策召還加倫將軍以削其大權之斯達林一派、將此事件之紅軍部隊慘敗責任、負之於加倫將軍、當事件之後、即於八月中旬斷行改革遠東特別軍、於尼哥里斯克新設第一軍、伯力設第二軍、海蘭泡設第三軍、赤塔設第四軍、各軍置於莫斯科政府直接指揮之下、取消遠東特別軍司令部、將多年在遠東行使王者的獨裁辣腕主張對日開戰論之首魁加倫將軍召還中央、一面遠東各主要都市張貼之斯塔林、烏與洛希羅夫、加倫三巨頭、宣傳壁畫、其中加倫將軍之面孔、自九月初旬、在遠東各地都市、亦不復見此、已証明加倫將軍離去遠東、又海參崴、伯力各地無線電放送中、關於加倫將軍之關係新兵作戰關係之運用、極度缺欠機敏、故一部意見認爲遠東軍赤軍勢力低下云、

關於安東多獅島築港 在京開商討會議

【新京專電】關於安東並多獅島築港問題之滿鮮商討會議、七日午后二時起、於日滿軍人會舘擧行、我國側星野總務長官、岸產業部次長、平井初交通部次長、直木技監、向野鐵路司長、神田企畫處參事官、原口技正、島崎水運科長、朝鮮側大政內務、工藤鐵道、山田遞信三局長、松澤外務部長、榛葉土木課長、坂本土木課事務官等出席、與東邊道並平安南北道之地下資源開發計畫併行、進行爲運搬港之安東並多獅島之築港計畫、兩者皆位於鴨綠江下流有相互密接之關連、預定由滿鮮兩當局、各提示具體的計畫、而加以協議懇談云、

本丸用國產參茸配成最合國人體質

參茸補丸

主治 腦弱 神衰 腎虧 精乏 貧血 胃呆 陽痿 遺精 健忘 失眠 腰痛 心虛 氣弱 自汗 咳嗽

參茸補丸乃我國老參血茸及各種珍貴藥料配成約性溫平不寒不燥男婦老幼四時咸宜因本丸己歷數十年之臨床實驗並經中外大醫師証明認爲補腎聖藥强身至寶誠人類健康不可須臾離之良藥也

買一盒送一盒 千載良機幸勿錯過

價目 每盒國幣一圓 買貳盒送一盒 郵費免收
各埠均有經售代辦歡迎函索即寄

總發行所奉天大北關育生堂藥店

亨得利 鐘表眼鏡行

奉天城內中街 電話(四)三一八三號

淋病

清淋丸專治男女急性慢性五淋白濁尿道痛癢淋糊便口小便時疼痛尿道腐爛濃水淋漓腸黃紅腫腎子腫痛有患以上各症無論新久速購此藥服壹袋即愈永不復犯每袋壹元外埠函購不加寄費

△奉天大南關利民油坊胡同八號 玉德堂藥店

一家一瓶

カゴメソース

加口美洋醬油 香味第一

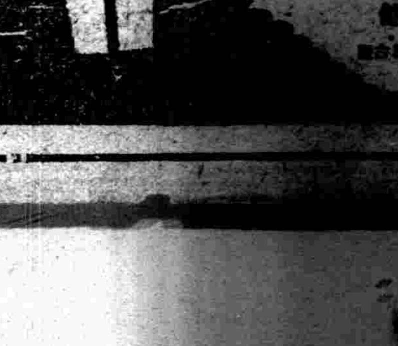

另外一頁

歡迎投稿

孔門言仁

意義及功用

(周永謨)

人有四端、以仁爲首、孔門設教、言仁獨多、於是仁之意義高、仁之功用普、請先言其意義、子思子曰、仁者人也、孟子曰、仁人心也、其他千言萬語、無若斯之約而盡也、蓋謂仁者乃天地生物之心、人身具此生理、則可以見其爲此身酬酢萬變之主、而不可須臾離也、所謂君子無終食之間違仁、造次必於是、顚沛必於是者以此、醫者以手足不能動轉、謂之痲木不仁、取譬極當、若由此類推之、一手一足如此、一身亦然、一身如此、國家天下皆然、孟子曰、堯舜之道、不以仁政不能平治天下、不能平治者、猶人之手足不仁、醫者之方藥錯投、絕無生理也、再言其功用、世人之所共知者無論矣、更有爲世人所誤認者二事、其一以爲仁者、有生而無殺、有愛而無惡、古人所謂仁者無不愛也、又仁民而愛物、其義本精、而誤認者以爲並無差別也、[illegible]竝用而后之仁、孔子曰、惟仁者能好人、能惡人、曾子曰、惟仁人爲能愛人、能惡人、愛之固仁、去小人所以進君子、惡之正以成其愛、是惡之而理協天下之公、非者、亦何嘗不仁、不但此也、有好有惡則知之明、而仁中之智生焉、能好能惡則行之斷、而仁中之勇生焉、否則婦人之仁不智、宋襄之仁不勇、孔門皆無所取焉、其二以爲仁者、在上而不在下、在久而不在暫、如曰惟仁宜者在高位、又曰王者必世而後仁、其義甚括、而悞認者、以爲不可躐等也、豈知國之興亡、匹夫有責、一家仁、一國興仁、孟子曰、天子不仁、不保四海、諸侯不仁、不保社稷、[illegible]人不仁、不保四體、自天子以至於庶人、求仁得仁、責無旁貸也、所謂當仁不讓者、事多可讓、此獨不讓、師猶不讓、他人可知、否則不爲巢父許由之避世、即爲楊墨翟之異端、孔門亦所不取焉、由上而論、誤認者祇知能好人者之謂仁、而孰知其能惡人者其功用爲尤大、祇知君子體仁、足以長人、而孰知士不可以不宏毅、仁以爲己任者、其功用爲尤重、至哉仁乎、苟不志於仁、斯爲無人心之人也、故曰仁人心也、人無人心、即無以爲人矣、故曰仁者人也、然則必如何用力而至於仁、子曰、孝弟也者、爲仁之本、居處恭、執事敬、與人忠、爲仁之方、程子謂後[illegible]躋辟而登背、推而遠之則篤恭而天下平、其用力也若此、而端在自己之用力與不用力耳、可不勉旃、

萬里長城與孟姜女

(曙)

萬里長城劇、係海上名伶馮子和所改編、此血淚碑同爲轟動一時之鉅奏、繼之演者爲趙君玉、雖不如春航之哀感動人、亦非若後之效顰者、所能望其項背、惟此劇情節光陸離奇、不倫已極、俗傳以杞梁築長城、其妻孟姜送寒衣、至城下聞夫死、一哭七日淚盡繼血而長城崩、負夫屍投海死、其說近於神話、又春秋齊人杞梁仔于莒、孟子與氏有『杞梁妻善哭其夫之語』、俗稱其妻孟姜、因姜齊姓、當係齊人、當係齊人、說者以嬴政之暴、而附會之耳、然唐釋貫休禪月集、有杞梁妻一首云、『秦之無道兮四海枯、築長城兮遮北胡、築人築土一萬里、杞梁貞婦啼嗚嗚、』又與俗傳相吻合、漢書築北有范夫人城云、『夫夫本漢將、築城而死、夫人率餘衆完之、因以名焉』三說者、言皆有劇、此事在周在秦、抑在漢、非起杞梁與其妻於地下、又從何得而知之耶、聞榆關外某地、且有孟女姜廟、則孟姜女似有其人、哭倒萬里長城似有其事矣、以戲言戲、則所謂姑妄言之、姑妄聽之可矣、固無不必拘拘於其人其事之有無也、

記余潤卿

(纖廬)

老伶工余玉琴、名潤卿、字蘭芬、號紅霞、小字莊兒、工武旦、兼擅刀馬、自幼隨父大海、搭班於蘇杭一帶、復在滬拜花旦夏天喜門下、習花旦、一時有小鳳凰之號、『兒女英雄傳』『打瓜園』『演火棍』『十粒金丹』『九花娘』等劇、皆擅一時之妙、蓋『兒女英雄傳』一劇全劇共有八本、爲江都李了然先生、代余所編者、玉琴以武旦兼擅花旦著、故演十三妹女俠一流人物、恰合身分、余後王瑤卿路三寶諸人、皆曾演之殊有未逮也、李了然先生所編之戲甚多、除『兒女英雄傳』外尙有『十粒金丹』『德政芳』諸劇至今都下無一演者、足見今日梨園中角色之凋零也、光緒己丑、玉琴自立福壽班、癸巳年又組小福壽科班、復創辦廣興園、庚子辛丑間因遭拳禍、福壽班及廣興園同時歇業、玉琴乃赴粵避難、路經滬濱、時武生李春來在寶善街開春仙戲園招余客串三天、第一夕演『翠屏山』以余飾潘巧雲、賈洪林飾楊雄、賽金花飾迎兒、馬飛珍飾海闍黎、李自飾石秀、海報貼出、全城轟動、大有舉國若狂之概、時有李伯元者、主笑林報筆政、因余首日登台、以『玉林春賽馬』聯徵、刊之報端久之無一應者、最後仍由李自以『金谷夜聞鶯』爲對、一時傳爲絕唱、蓋笑林報館之南側、爲金谷香西餐館、夜間客來飲者、必徵花侍酒、花至必度曲爾時花界中有沈鶯鶯其人、以唱青衫著聞、故李拈此以耦、字面工穩、造句香艷、具見才人之心肝矣、玉琴現年已近古稀、平生無所嗜好、喜杯中物以豪量著、惜乎鷄皮鶴髮、耳聾眼花、已有珠黃遲暮之感矣!

關于王洪兒

據聞民國二十三年、葉盛章到上海、經過苗勝春之介紹、從王洪兒學得盜王墳等劇、王近尙在蘇浙一帶並未死去云、

栗子

(太初)

近過街市、見各鮮果局、及南貨店每當夕陽西下時舖前悉皆火焰熊熊、爐烟騰騰、更聞鐵鏟錚錚聲、所謂『糖炒栗子』者競相上市、

栗爲落葉喬木、幹高四五丈葉青色、似箭簇初夏開花、實有殼斗甚大、剩如蝟毛、外硬殼、紫黑色、內仁係淡黃色生熟皆可食『八月栗零、零者降也』、又云、『栗曰撰之、蓋謂栗之成熟、正當此時、迨降霜、則漸堅老、咀嚼之味彌雋永』、

詞源載、『栗苞內或單或雙或三四仁、又有一苞一實而形小者、爲栗之原種、謂之其實曰茅栗、訛作芧栗、俗稱橡栗』、余意形小者似即良鄉產、因其果小、皮薄而味美、『橡栗』即橡碗子、可作染料、非純粹栗種、人少食之、北京西北山一帶產者、形稍大、味不厚、不若良鄉種爲佳、土人種此、七月中、即忙於採摘、持刀剖殼畢、即挑担進城、送[illegible]於此、

『糖炒栗子食法以外、有所謂『風栗』製法須選栗之佳者、盛以竹籃、懸諸簷下、俟風乾後、或煮若燈下、剝給兒童食之、饒有意趣、次爲『鹹栗』製法須選栗之大者、先於其頂門上將 刀剖成〤式二口、透內、放入椒鹽清水內、並兌酒少許、煮之即成、藉以餉客下酒、亦頗有風味、他若粉栗做糕、加以玫瑰之糖納栗燉鷄、佐以荷葉餅、其甜香適口、濃淡相調、想盡人嘗過斯味、不必再贅述矣、

新刊介紹

△斯民—十月一日號(滿日文畫報)新京國通社出版、本號要目窮眞=『九一五承認紀念之盛況』『官廷營造興工式典』『全滿體育大會』『模型飛行機競技』『躍進滿洲國之資源』『滿映作品—密月快車』『大同劇團移動演劇班』記事=『宮廷 造營工程概要』『張鼓峯事件我政府派遣慰問專使』『捷朱問題緊張』『使節團在外之勤靜』『太太論』『姊姊』『紅葉雜記』『秋裝設計』(定價

△海—九月號(日文)大阪商船會社出版、本號要目『船旅禮讚』『滿洲風景の特色』『滿洲へ』『設計餘錄』『北支那の風趣』『沖繩紀行』『屋島』(定價不詳)

▲世界政治外交日誌—タイムス社出版、本書記載北美、中南美諸國、及英、德、法、意、蘇俄、中華民國、滿洲國、日本、其他國際各種政治外交動態甚詳(定價金三十錢)

▲新興獨逸の社會政策戰線—ブルーノラウエッカア教授著、タイマス社出版、本書內容、『はしがき』『勞働給與を如何にしてゐるか』『勞働力の配分方法を如何にしてゐるか』『ドイツ勞働戰線の現狀』『新ドイツ勞働法の特徵は何處に在るか』『住宅問題を如何に解決してゐるか』『ドイツ社會保險の再組織』『社會福祉活動を如何に實行してゐるか』(定價金三十錢)

歡迎投稿

情海飛鴻

J J 搜集 禁止轉載

(27)

【六五】女士與桓威

終生指導我的、畢生鼓勵我的、桓威!

二旬餘未接到您的信、我老是忐忑不安的盼念、尤若在茫茫大海中失掉南針的一葉小舟、迷失方向的東西漂蕩着、說也奇怪、每得到您的信、我的精神以及我的一切……全都會興奮起來、這是我不能言喻的特徵。

在正月間你在信上告訴我、(你已受家長之命、已訂有妻室、我們的愛、恐怕沒有結局吧)、我明白你的意思、是怕將來演出愛的悲劇、這您有些悞會吧、我相信我們的愛好、是無目標的、也更無慾念的、全爲友愛互助掙扎於人生綫上的、

在我們通信以後、你便坦白的向我聲明了您的境遇和身世您對我毫 無欺瞞 的行事、光明忠實的態度、更使我敬仰羡慕、我理想中只有威是我的純潔愛友、

現在我也脫去了學生的制服置身於 社會上、我們的職業是一樣、您的經驗、比我豐富的多、我希望在信上、時常的指示我、更也要領導我邁上人生之光明的正途呢、您大概不能袖手吧!

你上次來信說、我們是良好純潔的友誼、不應有愛的參加『愛固然是神聖的、如略不愼、亦是罪惡 悲怨的 淵藪、極應愼之』、等語、這固然是愼重的行爲、然愛的正義和其偉大神聖、到處都宣洩着、對於物質、對於人類、全都有愛的潛寓、可是人們都悞會共意、別用其詞、只知異性相戀爲愛、可是戀愛有目的和慾想的那不是純潔的愛、如無戀慾、對於我們所羨慕的一切、無不可施用純淨的愛、惟有愛才能表示人類靈性和至誠。

在過去中、您所寄來的信、我全部收藏着、您所說的話、全是指導我人生的迴途、在社會上立足的秘訣、眞是賜與我一把利刃割去了我前途上的荆棘、使我順手前進、更不當黑暗中賜與我一盞光明的炬燈、照明了我的前途、使我不失方向的前進、這不是我筆下的謙虛和奉承、全是我內心中至誠流露出來的

您那莊嚴的面容、振作的精神、奮力的勇幹、方有今日之事業和成績、仍不傲於人前、還是無怠惰的工作、眞使我敬仰羨慕你的一切、極深刻的印在我腦海深處、在我 的現想中、您好似航空標燈、我也須照着您那偉大威耀的光輝去飛行、我們的友愛及通信、家中老幼均知、每每質問威何如人我則以 女學友 答之、因恐彼等不知我們的友愛而生他議、爲保持名譽計、不得已耳、遇有機會、必當明言之、現在家中、只知威爲余女友、我只有在暗笑着、

現在我有一件難事希指示一個辦法、前數日家父來諭云、我的婚事、已有人提議、對方即余二姨母之子也、直使我生氣、更使我好笑、彼家中固爲富有、時在某中學攻讀、他的人格品行、固不爲劣、然他是嬌生慣養的一個極有依賴性者將來退學 後、能否 拋棄祖遺財產、另覓途逕服務於社會上而自立、是不得而知的、仰遵祖產的人、余極厭之雖家產頗萬、亦不爲榮、非彼自力所嫌乃得自他人餘蔭也、這種人眞是社會上的寄生蟲、

家父性守中立、對於我的終身、不加可否、只要正當人家即可點頭、而我那思想極爲頑固、腦筋極爲腐敗的母親、則極力主張這門親事、因爲親上加親、不致於受虐待、彼家產富有、不愁吃穿、這樣愚魯頑固的主婚、眞使人氣悶、我已去信再四反駁、我不是要自由…戀愛…解放等等、只是對方闊少的架子不對我的眼光、以財帛爲重貽害匪淺的主婚、不合我的思想、爲了我們純潔的愛、爲了我那無兒的父母、我寧願犧牲在社會上、也不願作依賴的生活、作 寄生虫 的伴侶、我的辦法是否適宜、請加以指示!

我邁上社會的迴途、雖然不久、我也嚐到了許多的苦、酸味道、爲達到自立目地、故未敢少有退意、同事們的穢語、什麼花啦、蜜斯啦、聞不可勝聞、人情之險惡、世態之炎涼時時使人恐懼、我要照您所說的、用堅固不拔的志意、推引不移的毅力、來征服這許多的險惡、或不致失足、那全是純潔愛友、威、的所賜、自分別後、已將及年、您的一切還合前一樣吧、我因初經世風的摧殘和刺激、已不如相集時豐潤矣、最近曾拍照一次、本擬隨函奉上一枚、不怕您不願意看、如需要時、下次必奉上、

您每次來信、全是像大人教導小孩似的很直爽的指導、我現在的作事、及一切應酬、全部照着您所指示的步驟去作、可是一點也沒有錯、我實在感謝您、不憶近來竟不再來信、亦或事忙無暇耶?我希望您不要忘您所說的『我友人的事、在我能力範 圍內、可竭 力幫助、決不坐視友人墮落、即或遇着阻礙、也要達言行一致的宗旨』的話、我的信件、抑或有失言處、然我不能自覺、即或有之、仍希望宥諒而加以指示謬方、我相信我們的友愛始終是純潔的、惟有您的信、可以安慰我的精神、您的言論、更能鼓勵我的勇氣、遙隔數百、只有書 信傳達 我們的一切、您所賜與的信、洽是我的一付清腦寧神的鎮靜劑、也可以說是興奮劑、

我許多的煩悶苦腦、只有您的信來消除、所以還希望您時常來信、這是我很盼望的、時已午夜、外面的雨、仍下個不停、寂寞的雨聲、更引起作客他鄉人的苦悶、唉、再談吧、我在默祝您永久的幸福快樂!

您的友×上

一九三八四、一五、夜

JJ附識 來函附言、希望我不作評語、但我因爲被這封纒綿悱惻的書信勁蕩了我的內心情感、我要奉告讀者們、讀過王玉梅致趙靄廷書的、不可不看這封書、讀過驚致張生書、不可不看這封書、原來她們筆墨雖然不同、而她們以情勝文則一也、我這樣說了幾話、×女士和桓威先生能原諒我吧、因爲我這不是評語喲

〔答白丹先生〕你的境遇、是你在前些年想不到的、而且你現在 處境之難、不獨你就是我們局外人也想不到、難啊、眞難!然而你想衝 出現在的一般異性包圍而踏入另個環境裡雖說難、但有志者事竟成、將來也許辦到、你 不用煩惱也不必怕被 革職、你只要穩住身心、抱定『當一天和尙、撞一天鐘』的主義、前途自會 光明、我是 很同情你、你叫我有機會幫助你、但你的通信處、我不知道、

〔答S哲先生〕我雖然沒和你見 過面、然而我敢斷定你在舊禮教 下養成的人、並且遇事缺乏勇氣與果斷、但這是因爲你年歲尙輕、社會 人情經驗時間不足所致、不能作你一生爲人的月旦、至於你所 說的那位 迷司、借了你幾本書而引起旁 人誤會、那不算什麼、你不用避嫌、不必對造謠說瞎話的去解釋、事有實在、 久而自明、現在你既知她的立場和你相同、書可以 暫時不要、等到水落石出那天再說、現在你處人要大大方方的、生活要公開、在你身邊 那些疑雲、自然而然的慢慢散去、要知道我們人生 在世、不怕別人疑我、就怕自已〃疑心生暗鬼〃那就糟了、

〔答孫佩璋先生〕你這事很難一時解決、如果她(你的妻)已經有了小孩的話、更難、你要硬想 和她分離、得拿出若干養贍費來、 最好你把你的愛人當做了精神上的好友、盼望她(你的愛人)今生得到一個良侶、而結束了你倆的這段愛史、

投稿諸君、來函請寄奉天中央局私書函四五JJ可也

洪武劍俠圖

第三回 三五二 (張青山)

白蓮教匪奸狡刁頑肆兇殘自作還自受
武當俠劍忠誠智勇逞神威衛國復衛民

就如此的激烈相拚○由清晨直攻到晌午過○不但是毫不稍停○而且是愈發的加緊攻打○徐大帥心中焦灼異常○猛聽得本軍的後路上○連珠砲响○喊殺連天○有探子飛馬來報說是我軍後路上○有無數的軍馬○殺奔登州而來○距離甚遠看不出是那裡的兵馬○徐大帥力持鎮靜○傳諭道○再探再報○探子遵令退下○徐達暗想兩面被賊人所圍○兩面是海○這可算坐困孤城啦○正自暗暗着急○忽見攻城的賊兵紛紛倒退○離城很遠○列開大隊○原來是申珙○正自督兵攻打○忽有遠探來報說是官軍的接應大隊開到○他得到了這個消息○怕是首尾受敵○連忙令下○將抱月抄手勢的陣形○變爲一字長蛇陣○退後三里○等候敵人到來○將前軍變作後路○把生力軍○列在軍前○他也配備好啦○大隊官軍也開到啦○人家也是一字長蛇的陣形○離賊軍約有兩箭遠○將隊伍紮住○遠看這枝兵○盔甲鮮明○刀槍耀眼○離近了看時○整齊嚴肅○士氣旺盛○只聽得一聲號砲○三通戰鼓素緞色大纛旗○臨至軍前○斗口大的白月光上寫一個劉字○旁書一行小字○護國軍師兵馬統帥○惡道欒尙就大吃一驚○向申珙說道○可了不得啦○劉伯溫統兵來矣○一言未了○聽得戰鼓如雷○只見門旗閃處○擁出一片人來○俱在步下○正當站的是軍師統帥劉伯溫○綸巾鶴氅○懷抱兵符令箭○兩旁邊站的是武當掌教的仙長張三峰○與那金鞭鎖北俠黑瑞華世外的高僧元 空長老及老劍客希鄭光明○尙清雲驪主公冶清平老俠客等○一干的衆高人○把個欒尙嚇了個魂飛魄散○只見張三峰亮劍當先○來至軍前○一聲長嘯○大叫欒尙惡道○速來見我○可恨爾等○假藉我等的名義○大鬧京師○欲將貧道等陷於死地○孰料害人未成○反害了你們自己○今日在戰塲相會○來來來我們分一個○强存弱死○眞在假亡○欒尙只得硬着頭皮○仗劍而出來到軍前○衆高人見欒尙臨敵○元化高僧說道○諸公啊此次決不能放過惡道○我們爲國爲民○大開殺戒○與賊匪拚個死活吧○尙清雲等齊說好好○各擎軍刃○飛奔軍前○將惡道欒尙團團圍住○這一塲兇殺惡戰○是神鬼皆驚○若知勝負如何○並徐鴻儒兵困江西南昌府的事件○以及火山紅海峽○萬丈金光寨○賽無支祁逆水飛神敖黃敖光烈○率二蛭四兇九霸○與開山罔象史永剛○報仇的情形○至於張三峰等○怎能與劉伯溫帶兵解圍○周顛怎樣收伏逆徒申珙種種節目○盡在第四集中○詳細分解○

鼻涕常流 鼻氣不透

最迅速而正當的治療新方法

流鼻涕…鼻氣不透…臭…乾…嗅覺不良人等、乃發生蓄膿症肥厚性鼻炎…鼻茸…鼻加答兒等惡鼻病之證據、面貌不良、必陷入極度之腦神經衰弱、苦於頭痛或頭重、記憶力…思索力、大形減退、目耳胃腸、亦至不好、身體中發生種種餘病工作讀書皆不能進行、★如罹鼻病、何以腦內臟、面貌皆不良乎?★危險的鼻病之診否法與治療法★何種食物不宜乎?★日常生活之鐵則、鼻病一切之疑問、一讀「鼻與腦解說」之書、任何人亦能了解…患者請來明、片索要、必定無費贈呈…鼻子不良之人、必在下記症狀之內、望在病症之旁書上○印、將其剪下、用信郵至、則必將閣下之養生法與詳細之注意事項、與書一同、全部無費懇切回答、即請一試…

鼻子不好則腦與身體面貌亦必不好

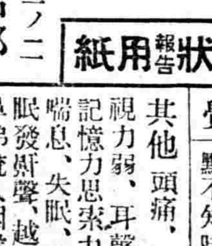

申込所 東京市芝區南佐久間町二ノ二 確報堂藥品部

病狀報告用紙 (盛京時報)

鼻汁	多、少、濃清鼻涕青黃色、臭、乾、
鼻塞	不塞、時常塞住、左右換班塞住、一方時常塞住、雙方皆常塞住
嗅覺	知味、稍知味、一點不知味、
其他	頭痛、頭重、視力弱、耳聾、耳鳴、記憶力思索力減退、喘息、失眠、鼻氣臭、眠發鼾聲、越睡越乏、鼻涕流入咽喉、鼻聲、呼吸困難、張口睡、胃腸不良食慾衰退

敬送

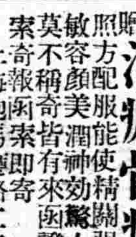

遺○早○腎虧腦弱○健忘○不孕古宮秘方(盛)

並贈 治瘋骨痛驗方

照方配服能使精關强固思想靈敏容顏美潤神効驚人治愈千萬莫不稱奇皆有來函證明各界欲索者請函索即寄

上海跑馬廳路二二五號 中國腎腦病院(十月)

全滿歷史最古之專門店

金華號 大連市山縣通

博愛醫院

院長 醫学博士 孟天成
副院長 医師 日沖飛邦

大連 市小崗子濟安街

本院電話 ③一六六六 ③二六六六 ③三六六六 ③一四七 ③二〇七九 ③三〇三三

外科(內臟 肛門 整形) 內科 小兒科 眼科 齒科 花柳 皮膚耳鼻咽喉科 X光線科

產院新設 電話 ③一[illegible] ③二[illegible] ③三[illegible]

新舘(本院西隣)電話 ③二八〇五 ③四六六六

產科婦人科主任 女醫師 日沖飛邦 女醫師 中村二字 女醫師 稻垣雅子

產婆 樋口佐和 坂元カヤノ 德山ノシ 沼本泰子 片岡シツ子 大久保カメノ

分院 市內奧町 電話(二)一八五

經濟與產業

全滿亞爾加里地帶調查
西部地帶之資源的開發

【新京】產業部爲作學科的綜合調查、占國內未耕地大半之全滿亞爾加里（鹼）地帶分布與特質、前曾擬草調查實行對策、現在調查方針、方法及調查團員銓衡決定、已告竣事、六日上午十時在日滿人會館開調查班全體會議、協商關於調查一切事項告畢、將自六日至十日、按準備竣事之班順次出發、調查團除產業部、大陸科學院關係者外、尚有農業土木權威者京大可知教授、九大川島教授及民間權威者多數參加、調查地域、期間、調查團之編成、及調查事項如左、

一、調查地域

本國西部分布之約五百萬公頃亞爾加里地帶中、除吉林省、興安東北兩省、龍江省（南部）內興安南省（南部）外尚有亞爾加里全地域、其中特注力於濱江省及龍江省亞爾加里地帶、

二、調查期間

自康德五年十月上旬至同十一月下旬、約五十日間、

三、調查團之編成

調查團分爲總務班及第一班至第四班之五班、總務理掌管關於各班調查之企畫與聯絡事項各班調查分担地域決定如左

第一班　奉天省西部及錦州省、
第二班　濱江省西部、
第三班　龍江省中部及北部
第四班　興安南省北部、

四、調查事項

（1）亞爾加里土壤分布及性質概查、
（2）亞爾加里地帶水利的、作物學的、動物學的、衛生學的概查及農業經營樣式概查、

五、於現地踏查竣事同時、在十二月底於新京舉開第一次報告會、按團長之綜合的報告及各專門事項之報告、設立亞爾加里地帶利用開發策委員、依據調查結果、樹立實行對策、等、決定根本之方針、再者、對此利用開發、需要經費幾許而其利用開發之結果、能得幾何之收穫、對此大體之透視、或可判明云、

銀行法改正
經濟部研究中

【新京】現行銀行法、舊政權時代爲金融機關整備之起見、爲暫行的制定者、刻下非常時局下對金融動員、不備之點爲多、經濟部現關于補强改正方、係研究中、該改正之中心點、於現行法、對銀行組織形態並資本金、無制限者、今後銀行之性質爲株式組織以資本金百萬圓以上者（資本金百萬圓以下者半額以上繳付者、爲許可之方針、故于同時錢舖其他之舊式金融機關之淘汰並合併機運呈急速促進于同期內容之擴充、

滿人熟練工養成
日本光學之新企劃

明春早早操業之滿洲光學工業株式會社（資本金三百萬圓）爲全滿工業界最初試、由奉天省下之各青年訓練所募集優秀滿人青年七十名、將來謀同社基幹職工之訓練、向東京日本光學工業會社約六個月間派遣技術訓練生、該滿人青年之派遣、滿人熟練工之適否如何並將來之工業界滿人標準爲決定者、業界均爲異常之注目

因青麻價格暴漲
洋麻增產受障碍
產業部價格配給統制

【新京】滿洲產青麻、因日本之黃麻輸入制限强化、昨年以來呈價格昂騰之途、昨今之情勢、對例年行市每百斤六圓乃至十圓、爲約十八、九圓（神戶沖渡價）之暴騰、故洋麻之增產計畫遂行上呈大障碍、產業部五日決定青麻及洋麻之全面的價格配給統制、本月一日結成滿洲青麻取扱商組合、實施配給及輸出協定、該協定要項如左、

▲青麻

一、青麻以各省指定之縣農事合作社之出貨爲限定、於合作社實施生產檢查、定洋麻同等之格付（一等級、二等級及等外）於合作社以外之場所禁止組合員收買、

二、農事合作社、通組合員以政府所定之最高價格爲基準、方使購買、而各農事合作社之當月一等級青麻每百斤之最高價格對前月平均、麻袋每一袋（大連經由普通一個月平均相場）乘計數卅五、而加一圓、二等級及等外青麻之最高價格、比等級最高價格每百斤爲二圓乃至四圓低價、

三、組合員之出貨以青麻爲原則、依左記比率向日滿使用者分配、

國內供給量、六十二、五％
對日輸出量卅七、五％

對日輸出定數量其對百分之七十以一定之比率爲組合配賦、百分之卅爲輸出許可制度、依自由使輸出、國內供給量除青麻之輸出專業之組合員對他組合員對等分爲分配國內供給量之二分之十六對滿洲製麻配分又廿二分之六對遼陽紡麻爲配分、四對麻袋紡織會社組合員之販賣價格、對合作社之最高價格加手數料百分之一、及麻袋原料調整資金、爲驛貨車載價格

洋麻　一洋麻之生產通縣農事合作社、依左記方法以所定貨車載價格、對麻袋紡織會社使爲賣買契約、

甲、瀋陽縣農事合作社之當月一等級洋麻之每百斤貨車載價格、前月平均對新麻袋每一枚大連現行一月平均行市一乘計數五十、更加一圓五十錢、麻五二等級三圓低價、等外合作社及紡織會社間適度使協定、

二、洋麻之分紡織會社之工場能力費爲基準、

關於改良鹼性地帶

關於改良鹼性地帶組織調查團事、產業部六日發表當局談話如左、

滿洲國土地、含有多量鹽化物、硫酸鹽、炭酸鹽、並重炭酸鹽、有害禾苗發芽及生育之土壤地帶、稱爲亞爾加里土壤地帶、於農業上殆不能利用、放棄迄今者頗多其面積僅滿鐵本線附近、分布者、約達五〇〇萬町步以上、即等於滿洲國已耕地面積三分之一、然其二分之一、若能利用之、其生產之農產物暫就大豆言之、每年約可達二億圓爲國產業開發計畫、並移民計畫等緊急重要國策之圓滑實行、此等鹼性地帶之利用開發、誠爲急務、鹼性地帶改良利用之方法曾用防止鹼性鹽性鹽類聚集之原因、或改良排水溝、或由灌溉以除土壤中可溶性之鹽類、或謀變換表土之法、更或施以酸性肥料等方法、從事研究、其後於試驗場分部研究之結果發見有某地方之土壤、其理學之性質、極爲不良、殆有難於滲水之困難、故欲實行大規模改良工程以前先由根本調查研究鹼地之分布狀態、乃爲要務蓋由鹼分地之狀態鹽類之種類、聚集之狀態土性地勢、氣象、禾稼及植物之狀態生育等各方面、詳爲調查研究決定根本方針、實爲緊要之辦法、結局、此法既甚經濟、且爲利用開發之捷徑、徵諸各外國幾多之實例、亦極明瞭焉、

總之、今日日本關於鹼性地帶爲部分之調查研究者雖多、但關於其分布及性質、於廣範圍按系統及組織、由一切科學之理實行調查者、則未之前聞、此次鑑於上述之實情、除由國內之土壤、作物、動植物、衛生、[illegible]、農業土木、農業經營等之學者、及技術者總動員外、更得日本土壤、農業土木及其他權威者之協力、組織一大調查團、而實行綜合實地調查、該調查乃互廣範圍之概查也、依調查之所得、則鹼性地帶之分布狀態、及其成因、性質與植生關係、經營狀態、衛生狀態簡單之設施、其可利用之面積等、自可明瞭、然今後果用如何方法、始能改善、又需如何之設施、以及置調查研究及開發之重點如何部分歟、對於此

滿洲製麻界新發見
依雜草纖維新工業化

因戰時體制下物資之不足與管理法施行輸入杜絕以來依『必要爲發明之母』之金言俄然現出代用品時代、幾多發明及發見之際、滿洲產業界重要地位之麻袋原料纖維有所發見、對麻袋原料難解決與一大光明、現在滿洲內消費之麻袋一年約達六千四百萬枚、國內之生產高不過約一千二百萬枚、然該國產品之原料中八〇%係印度輸入品、滿洲國政府亦鑑重要性、麻袋原料洋麻之增產加產業五年計畫之一部、銳意任對策、依該情勢新京在住之隆辻氏代替印度產大麻、由京白線沿線長春縣各地之雜草、謀該纖維之採取、苦心調查中、發見馬蓮草（通稱捻葛滿）之纖維之强靭性、銳意研究之結果、對馬蓮草因熱湯注入之簡單的處理法發見纖維獲得之幷法、於工業化之曉、對大麻輸入防止貢獻爲大、

招聘要人財界人
日滿華懇談會開催

【東京六日發】經濟聯盟、東京商工會議所、日華實業協會、日滿實業協會之四團体爲主体、新構成之日滿華經濟懇談會事務局、爲日滿華經濟普羅克之完成並日滿華財界人之調和親善之起見、期待共存共榮之實現、今回華北臨時政府、華中維新政府、蒙疆政府及滿洲國政府之各要人並一流財界人招聘內地者、自十一月廿日頃、二週間於東京、大阪、地九州（福岡）及滿洲、我有力財界人並大藏商工各關係當局之間開催懇談會、關于日滿華普羅克經濟之大綱、進行審議、又以該懇談會開催爲機會、近將來政府指導之下設立日滿華經濟聯盟委員會以爲恒久的[illegible]機關、

兒科良藥

ビオフェルミン
表飛鳴

主治
小兒瀉痢
乳兒綠便
小兒消化不良
小兒便秘

表飛鳴能殺滅腸內有害細菌、一調理腸之機能、並可消化澱粉與蛋白質、抑制腸內腐敗與異常醱酵、故對於兒科之各種腸病如瀉痢・綠便・消化不良・便秘等々、堪爲最合理之治療效果。又如乳幼兒能長期常服此劑、則可豫防疫痢・腸炎等各種險症、而殊有保健之効。

（詳細仿單 函索即寄）

【包裝】
粉劑　三〇瓦　一五〇瓦
　　　三〇〇瓦　五〇〇瓦
片劑　五〇片　一五〇片
　　　五〇〇片

各大藥房均有經售

株式會社武田長兵衛商店
總行　日本大阪市東區道修町
支店　奉天市春日町十三番地

○本劑絕對安全、縱然應用大量、亦無妨碍。
○本劑味甘而美、童孺樂服、絕無厭忌之人。

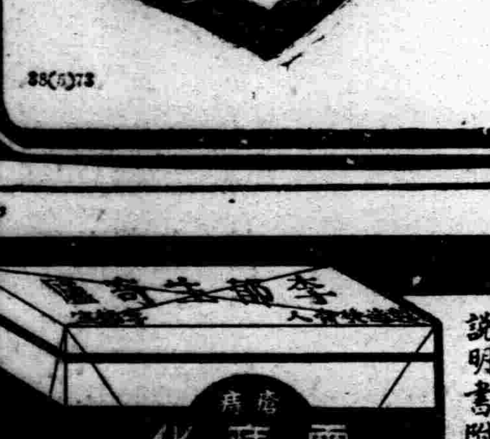

88(5)373

滋陰補腎
強身壯體
特價五割引
收半價四個月
九月一日至十二月卅日

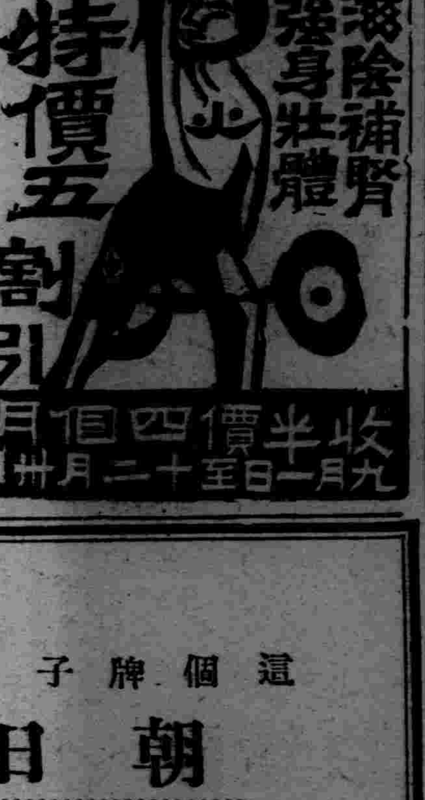

美興賓

價目 大盒三圓 小盒二圓
每打 大盒三十圓 小盒二十圓

美興賓自發行以來業經奉天警務廳化驗警察廳注冊准予銷售君若欲改造體質活潑精神强壯身體可速服美興賓藥片必能達到健康强壯之目的

主治
腎虧腰痛　腦力疲乏　調經艱難　腎子寒涼　婦女陰虛　春秋四季
夢遺滑精　記憶健忘　精冷精清　年久白濁　赤白帶下　男女咸宜

含藥麥精魚肝油

爲近代合理之療肺滋補劑

本藥係選用含有多量生活素之鰲魚肝油用新鮮麥精與肺病專劑幾阿蘇及怪阿可路並數種貴嗽滋補藥品配合而成專治內傷咳後痰喘吐血各期肺病諸虛百損病重失補先天不足後天虧損等症勞心費腦之學生年齡高邁之老人服含藥麥精魚肝油定能却病延年轉弱爲強

價目　大瓶二元　每打二十圓
　　　小瓶一元二角　每打十二元

奉天中街
總發行所　普克德藥業商行
各埠藥房均售

化痔靈

痔瘡便血　唯一服藥

夫痔瘡一症起因發於大腸內臟毒熱外攻現痔肛門若僅用一般外搽藥乃係揚盪止沸雖愈難免復發此藥效能內清腸臟毒熱正是釜底抽薪一勞永逸的辦法愈後絕難再犯用此藥治愈者不可指計各埠藥房皆售　或逕函

奉天城內軍署街二四號李郁生寄廬

定價　五角二日量　一元五十二日量　三元三十日量
說明書附藥盒內函購不加郵費

大連汽船出帆

△開往天津
▲天津丸　十月九日
△開往青島上海
▲奉天丸　十月十一日
▲大連丸　十月十四日
一、上海航路上午十一時開船改爲正午
一、台灣航路下午四時開始改爲同五時

芝罘威海衛清津雄基
船票發售處
日本國際觀光局奉天支局
大和旅館出張所
城內分所日電三―四六一一番
哈爾濱新京各地日本觀光局

阿波共同汽船大連出帆

△開往芝罘
▲廿八共同丸　十月廿一日
△開往仁川鎭南浦
▲第三壽丸　十月十三日
△開往天津
▲第三壽丸　十月八日
△開往芝罘威海衛青島
▲十六共同丸　九月廿八日

阿波共同汽船社會
電話二―五〇〇一

大阪商船大連出帆

△開往門司神戶大阪
上午十一時開
▲烏拉爾丸　十月十日
▲熱河丸　十月十一日
△開往基隆高雄（不載客）
每月三回
△開往天津（不載客）
每月七回
△往三、塞、那
▲貴州丸　每月十八日

船票發售處
滿鐵沿線各站及各埠日本國際觀光局
車船連運票（往復票火車票減二成輪船減一成）通用期限兩個月大連門司神戶間船價往復票價減二成通用期限三個月
△專屬貨物代辦處
各地國際運輸株式會社
大阪商船株式會社大連支社

贈

遺〇　早〇　白〇　白〇　調經種子

自療全書

本書共十萬餘言分表兩厚冊內容有男子遺〇早〇白〇白〇根治及不能斷根的理由理論眞確名貴實驗原方由中央衛生署檢定上海市國醫公會証明倘感身罹疾病者欲索可剪報附滿郵五分函上海法租界安納金路榮生里

上海　蔣種玉堂啓（盛）

婦科專約

調經活絡丸

此婦科良藥『調經活絡丸』發明已久由經驗所得悉心研究用高上貴料配製成丸行銷各地久蒙各界所贊賞也秋季服用合宜

適應症
經血不調　久生不育　飲食少進
子宮寒冷　心忙心跳　面黃飢瘦各症
白帶過多　夜間發燒
腰腿疼痛　產後腹痛
血色不正　惡露不淨

藥價每盒六角　每打六元

總銷處奉天大西關大街下頭路北門牌一〇九　張三多堂啓

健腦補腎

黑色大補丸

補腎固精之黑色大補丸係有名大醫生研究有年配製各藥性平和不燥而生精補血健腦強筋壯骨四季服用合宜誠爲扶陽固精之無上佳約也

適應症
房勞過度　夜夢遺精　形容枯瘦
先天不足　腎子寒冷　白濁淋漓
後天虧損　腰腿酸痛　一切腎病
手淫滑精　四肢無力
腎虛體弱　飲食減少

藥價　每盒六角　每打六元『外埠函購一打以上免收郵費』
以上兩種函索說明附郵票四分即寄

痔漏痔瘡有效
化痔土龍散（外敷）化痔膏
函索痔圖說明付郵四分即寄

總銷處　奉天大西關大街下頭路北門牌一〇九　張三多堂藥店啓

青年表行

專售高尚鐘表眼鏡

奉天城內中街路北

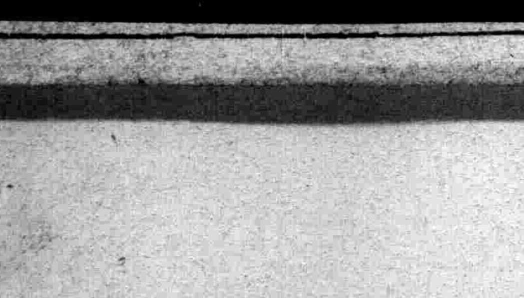

這個牌子　電池界之王

朝日乾電池

代理店
奉天小西門裡　春季電料行
奉天小西門裡　翔利號電料行
奉天小西門裡　同興成電料行
新京大馬路　天增泰電料行
四平街驛北四條通　東興行電料行
哈爾賓道外南一道街　裕源昌電料行
哈爾賓道裡十二道街　利達號電料行
吉林河南街　電興號電料行
哈爾濱道外南頭道街　志成商行
哈爾濱道裡石頭道街　義源成電料行

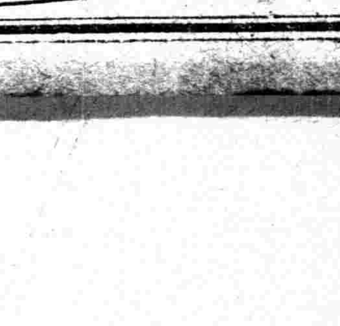

海軍省　各軍需部
遞信省　朝鮮總督府
滿洲電信電話株式會社
指命品　指定工廠

朝日乾電池株式會社
滿洲駐在員事務所
奉天稻葉町五番地

盛京時報

晨刊
晚晨刊 共三大張半
本報價目本埠每份每月一圓四角（國幣） 外埠郵費在內每份每月一圓六角（國幣） 零售每份六分（國幣） 廣告刊費五號字每行十三字一日一圓（國幣）長期另議
發行人 染谷保藏 編輯人 菊池貞二 印刷人 東[illegible]
發行所 奉天隅田町九番地 盛京時報社 電話（編輯部 營業部）
各埠支社 新京 哈爾濱 大連 大阪

論說

滿洲遺物之歸還（傲霜庵）

渤海赤峰兩處文化遺物。日內將歸故土。是近來樂聞之好音。不但在滿日親善史上爲一佳話。並爲世界學界劃紀的新例者。影響所及。亦足以警醒東西學者矣。

按渤海遺物。自康德元年起。需時二年。在渤海國首都上京龍泉府寧安等處。由日本東大考古學大家原田博士發掘。爲甎瓦鐵器金具石獅子等物。博士發掘後。即携歸東京。乃以此遺物爲基礎。考證渤海文化。孜孜不輟。現在其研究已告一段落。而成『渤海』一書。近將問世。赤峯遺物。於康德三年由日本京大考古學大家濱田博士發所掘有多數貴重遺物。其目的爲滿漢文化交流之研究種種考證。不遺餘力。已經完成『赤峯』一書。是以前此兩處遺物均璧還滿洲國政府。蓋皆遵當初發掘時之返還契約也。

滿洲及中國古物之出土。不始於今日。但非盜掘即濫掘。由考古學上觀之。有百害。無一利。或不如埋沒地中。永久保存之爲愈。亦未可知。至其有系統有組織之科學的發掘。則以西域敦煌之發掘爲嚆矢。而中國學者不與焉。由英人斯坦因。法人彼里渥。陸續發掘。旋即飽載而去。其後日本大谷光瑞及中國學者。亦雖從事發掘。然不過拾英法兩儒之唾餘。流沙重寶之精萃。皆集於倫敦巴黎二京。彼國學者。對於此等遺物。認眞研究。卓著成績。其熱心程度。較諸中日學者。並無遜色。且公開一切。歡迎中日學者之共同研究。所可惜者。因既成爲異國瑰寶。彼國不肯讓與。所以中日篤學之士。不得不遠航重洋。赴此二國。蒐學問上之不便與障碍。莫此爲甚。中國政府有鑒於此。對於斯坦因博士之前次探查。暨美國晏德利烏斯博士之再度入蒙。以沒收所有出土品爲條件。拒絕入華。當時世界學界。對之嘖有煩言。以爲中國無發掘經費。不解發掘辦法。且無保存能力。惟一味死藏。委諸盜賊之濫掘。是可喻之至也。歐美學者。此項非難。言之成理。固不可厚非。發掘辦法與發掘經費。姑置不論。至保存能力。直等於零。徵諸北京故宮博物院藏品曁其餘古物之散佚喪失。則中國之有無保存能力。蓋可思過半矣。

夫保存之鄭重與安全。無如歐美日本之博物館。就中日人對於古物。具有一種極虔敬之信仰心。例如奈良正倉院。閱歷千百年。幾經戰亂。仍舊儼存。不喪一物。而其建築物。乃渺然木造。古來彼國人士。如何愼防火燭。如何苦心保存。可以想見。所以歐美人驚嘆不置。推爲世界第一博物館也。今日本學者。將滿洲出土之古物。如數返還滿洲。雖因遵發掘時之契約。亦以爲新興滿洲國之保存能力。不在日本之下之所致耳。自滿洲建國以來。感化中國。不一而足。近數年來。以黨人之冥頑與蔣夫婦之醉心 基督教。而猶且努力中國固有道德之宣揚。實由滿洲國王道政治爲之先聲之結果。況取蔣政權而代之之新中國政府乎。無論北京臨時政府與南京維新政府。對於文化一層。注意殊深。例如中日文化聯合會之組織。亦其見端。當仁不讓保存古物之熱心。亦較諸滿洲國有過之無不及。由此以觀。中國博物館以及其餘文化機關。必有整頓完備之一日。今日拒絕引渡之歐美學者。將來或以日本學者之所爲。貢獻中國。亦未可知。惟中國當局。宜不求於人。求之於己。學問本無國境。然如古物。各有歸屬。返還本來國土。以便本國學者之研究。是極自然的辦法。任何人無所異詞。中國文化之重實。斷不可與黨國裙帶財閥之存款歐美銀行同日而語耳。

波蘭邀請使節團

滿洲國訪歐使節團。本以報聘德意兩國爲使命。除此以外。絕無奢望也。

南歐與中歐。該使節團足跡所至。蒙熱烈歡迎。墨索里尼與希特勒。當形勢危迫戎馬倥傯之際。仍不忘握手言歡。可謂屬於意外。若夫意外中之意外。則爲波蘭之邀請。語云。德不孤。是亦在歐洲大陸爲滿洲國宣揚國威者。足以差强人意。

如今歐洲亦值小陽春好季節。使節團諸公。不妨從綏游歷。或有『意外中之意外』第二出現。辱蒙英國邀請。亦未可知。蓋大英帝國。昨日犧牲捷克。接近德意。盡人所知。由此觀之。明日或向使節團發出請帖。到倫敦酒家共飲。亦未可知。亦未可知！

▲勘誤・昨日論說『滿洲早婚之是非』題下第五十五行『不』字上多『中』字合亟更正

青木企劃院次長 離寧赴滬

【南京六日電】爲對于十一月創立之華中振興會社政法、財產之評價、已再度渡華之出青木企劃院次長、業將南京附近視察竣事、茲搭六日午前九時四十分之列車、離京赴上海、擬於八日乘上海出發之飛機返東京。

黨軍大動脈竟被斷絕
日軍急襲柳林東站
切斷京漢鐵路
信陽敵軍爲之震撼

【○○七日電】由羅山附近向信陽方面本道南側進攻中之○○部隊之先鋒、六日晚進出於京漢線東方十二滿里之地方、乘暗夜急襲京漢線信陽南方五公里之柳州東站、午後九時成功炸破該車站、由此完全占領京漢線之大動脈、信陽於陷落之前、斷絕武漢之連絡、在該城之敵軍七個師大部隊、失去南方之經路、該城之陷落、迫在眉睫云、

【南京七日急電】華中軍下午四時發表、日本軍於十月六日下午九時、在信陽附近、封鎖京漢線、

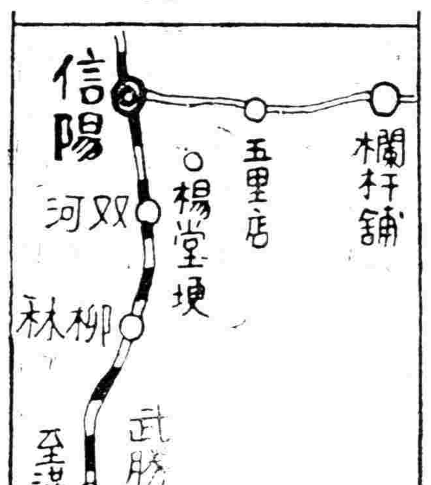

距武勝關僅八里

【九江七日電】六日夜、爲日軍炸燬之京漢線柳林驛、去京漢線南段敵軍最大據點信陽、僅五里耳、自此而南、湖南湖北兩省境界之山岳頂巔、古來爲爭奪武漢決戰之戰場、且其距史上著名之武勝關附近、不過八里弱、柳樹舖地居該車站南方、去廾四五町左右、爲勝產鐵鍋木料之小邑、而其附近一帶、山陵包圍、形勢險要、故日軍既炸燬封鎖該驛附近、信陽戰線敵軍、已極形動搖、

☆ ◇ ☆ ◇ ☆ ◇

黨軍狂奔最後防守

【東京七日電】據此間頃所接到確息、國府軍刻爲防衛漢口、集結兵力擬行阻止日軍鐵騎進擊、頗有狂奔作最後防守之勢茲誌黨軍兵力之分佈如次

一、南昌方面一百一十三師、兵力約七十五萬、雜牌軍約有六師、

一、陽新方面（陳誠麾下）五十五師、兵力約三十六萬、其他雜牌軍五師

一、武漢防衛軍十二師、兵力約八萬、其他雜牌軍約一師、

一、大別山脈江北方面（白崇禧麾下四十六師、兵力約五十一萬、其中中央軍約十師、該方面主要由四川軍中央軍編成者、

馬鞍山日軍不停蹄
佔領毛竹林一帶

【上海七日電】佔領馬鞍山後、人不離鞍馬不停蹄、急追殘敵中之海軍陸戰隊、自六日晨與海軍部隊及陸軍部隊緊密連携之下、繼續猛烈進攻、迄至當晚、佔領竹林一帶之高地、由此水上作戰頓形進展、

二、六日華南方面終日爲密雲所封之海軍航空部隊、轟炸廣東郊外第四路軍兵舍及虎門砲台以及軍事設施七處、另外一隊破壞廣九鐵路、與以重大損害、全機歸還云、

佔領大營鎮 殲滅共產軍

【張家口七日電】原口、石丸伊集院各部隊、向五台山進攻、五日晨、對共產軍蟠踞地大營鎭（五台山東北）、開始猛烈攻擊、殲滅頑强抵抗之敵軍、下午二時、遂佔領之、各部隊以石丸部隊爲先鋒、陸續突入、掃蕩該地附近敗兵中、」

佔領胡庄迫黃塘舖（距德安東三里）

【九江七日電】六日夜佔領楊庄後、突然奇襲華龍山西山尖東側之柴田先遣部隊、於七日未明、遂將胡庄佔領、更排除頑强抵抗之敵、於八時殺到德安東方約三里黃塘舖爲敵之後方指揮並補給之重要據點、該地之敵、因日軍之猛進呈極度動搖、

【○○山上七日電】柴田先鋒部隊、携帶封鎖敵軍退路之重大任務、日昨佔領宋莊、復以破竹之勢進攻、連下龍山望山西山尖、長驅直進向西南方追擊七日未明、佔領西山西南方之胡庄、八時進迫德安東方約三里之黃塘舖一公里地點、是地、處青石橋東南大路與黃龍山赴德安大路之交點、亦敵軍後方指揮後方指揮與補給之最重要據點也、他方、前日來待機之福井部隊主力、今日未明開始行動、大島快速部隊、亦繼昨日、攻擊敗敵、殺奔黃塘舖、

敵機來襲羅山
可嗤！二架立被擊墜

【○○基地六日電】華中軍六日午後六時十五分發表、關於本日在信陽方面擊墜之敵爆擊機、午前八時許、八機以上之敵爆擊編隊、向日軍羅山方之戰場上之高空襲來、制空中之日軍武田部隊、踴躍以三機爲其餌食、遂與之邀擊、將其二機粉碎、

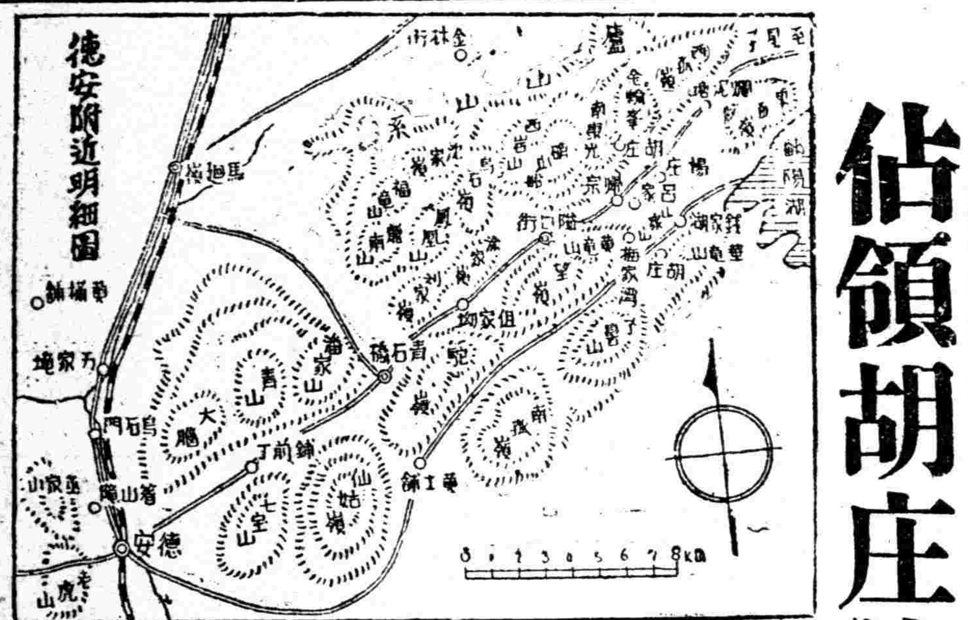

拔下唐家山左阜

【○○七日電】津田部隊一部、七日上午九時五十五分佔領防衞隘口街之敵軍堅陣硝[illegible]南西唐家山左側高地、節節亙全戰線擴大戰果中、

隘口街激戰正酣

【○○山上七日電】在隘口街與敵對峙中之布施、山家、富澤各部隊、上午七時、於橋本山田各砲兵隊掩護下、毅然自硝瓜船東南側直前進攻津田部隊主力、自西南側進攻、各沿該山稜線、猛攻山巔頂敵衝冒敵軍之集中射擊、展開激戰火華、上午九時市過、先鋒部隊已肉薄去山巔百五十米矣、津田部隊於九時半、占領山巔西南部附近一本松高地、大奏凱歌、刻下双方在激戰中、

★ ★ ★

美婦人團体運動
推薦羅斯福夫人
爲美國下屆大總統

【華盛頓六日電】羅斯福大柯斯邦底加報、彼謂此不能因總統因中立之餘勢、保有一九四〇年大總統選擧之立候補資格、或破美國政治史上之前例、而第三期亦當選乎、此全美之興味所集也、今美國婦人團體間、突起推戴羅斯福夫人爲次任大總統之運動、而成爲華盛頓政界之談資、最初示唆推薦夫人者、爲普德里克、拉夫人爲大總統之妻而判定、夫人固手腕才能兼備之政治家也、且選夫人爲次任候補大總統時、並有軟化羅大總統連任三期之個人反感之効果、更能實行沿中立綫之政策也、此示唆瞬即爲美國婦人政治家等所注目、觀俄之加底麗娜帝、英之威多利女皇、近代荷蘭之威爾雅米女皇等、皆婦人完善指導一國之例也、美國由婦人任大總統、亦非無理、於美國史上劃一新紀元之出現女總統之夢、盛澎湃於女權擴張論者間云、

希特勒青年團 往訪幼年學校

【廣島六日電】五日在廣島一宿之居留上海及青島之希特勒青年團、一行十二名、六日訪問廣島陸軍幼年學校、見學猛訓練之情形、午後二時、海回嚴島、七日訪問江田島之軍返兵學校、而與來朝中之青年團合流、

法蘇條約之意嚮 蘇聯似無廢棄

【莫斯科六日電】因閱行四國會談、使廢棄法蘇同盟助機運益濃厚、四日嘉那爾莫之科報、所示唆之廢棄法蘇互斯助約之意圖、頗使各方面衝條、蘇聯目下似無廢棄法蘇互條勤約之意向、或係以法觀波波同盟條約之進行情形爲方針者、蓋蘇聯深疑惑英國對法國之態度、果英國警告法國時法國必取疏遠蘇聯之政策也、此外、最近蘇聯內部、係以嘉達諸夫蘇聯最高會議外交委員長爲中心、故清算李特維諾夫外務人民委員迄今日所與聯盟保有之協力關係之主張、漸趨有力、此殊堪注目者、

突破黃龍山 華中軍發表

【南京七日電】華中軍午前十一時半發表、猛攻廬山南麓之日軍已將共堅壘陷落之日部隊之一部、七日午後奪取敵軍右翼據點、華龍山、復徹夜急追、七日清晨突破隘口街南方黃龍山、衝入○○之西南端隘口街附近之敵軍、現仍頑强抵抗中、

日本新聞使節團 已抵羅馬

【羅馬六日電】亘月餘訪問德國已畢之東團長以下日本新聞使節團一行、應意大利政府之正式招請、六日夜十一時、由伯林抵羅馬矣、

國婦代表抵門司

【門司七日電】滿洲國國防婦女會訪日視察團張總理夫人星野長官夫人之一行、七日晨由大連乘黑龍丸來朝、一行擬於八日出席大阪之日滿國婦交驩大會後、即赴東京、

英國下院決議 信任張伯倫外交

【倫敦六日電】英國下院、在六日之外交討論、將政府之外交政策信任決議案、付票決結果、以三百六十六票對百四十四票、將此採擇信任政府矣、再下院將採擇政府之休會動議、決休會至十一月一日、

本報啓事

今日（八日）値舊曆中秋佳節、本報循例放假一日、九日無報、十日照常出版、此佈

盛京時報社啓

第三屆全奉天足球大會
定十月十三日起擧行
本報主辦＝希望同好踴躍參加

本報爲提倡體育、養成健全精神起見、年來關於體育方面會作種種設施、不遺餘力、旣承各界人士之贊助、均收得良好之結果、何勝欣幸、回溯自康德三年秋、發起『全奉天足球大會』、『承各隊踴躍參加以來、二年於茲、茲者金風送爽、秋色正濃、又屆足球運動佳時、本報爲貫澈初衷計、決賡續擧辦『第三屆全奉天足球大會』、日期定自十月十三日（星期四）起、至十六日（星期日）止、共四日間、惟關於組別一項、本年因學制改革關係、取消初級部、改爲高級部、社會部兩組、至於球場及其他等項、當逐次發表、關於期前一切報名辦法、與前大致相同、茲分列如下、切望我奉天市體育同好者、從早報名、參加至荷、

大會日期 十月十三日至十六日
比賽分組 一、高級部（高中程度） 二、社會部（不屬前者）
比賽方法 各部均用淘汰法
採用規則 根據本社發行之滿洲國運動年鑑所列之足球規則（康德五年度版）但使用之球則由本社指定
報名手續 除正選手外、須有監督一名、助理員一名、候補員二名、並請將上列諸人之姓名、所屬、年齡繕寫後、向盛京時報社運動部報名
報名日期 即日起至十月十日止（須在十月十日以前到社越期無效）

康德五年九月

主辦 盛京時報社

郎氏全族緊要聲明

茲據奉天郎氏全族聲稱奉天市西毛君屯郎家坟爲清封宗室公第三子鎮國公爾格與東公之子巴公哈哈公之子永公毅及永公之第三子德忠第五子德文第七子德誠第八子德全諸公之墓在焉旁有看坟人住宅一所及歸頭大領祭田六百八十八畝除賞坟丁若干畝外尚餘有若干畝再有坐落八家子瑪公海（東公之弟）祭田馬太寶子領名三十一繩馬小寶子領名十四繩以上均有[illegible]文記載明悉及譜書坟圖可資查証近因奉天市地籍整理支局到圍毛君屯整理土地竟有族人伊良係德忠之後人自行申報爲其名下所有及伊鐵漢名下所有嗣因族人等不服擬具呈告爭伊文毅爲代表總有名義族人等仍具呈否認其爲冒代表已經地籍整理支局核准將其代表名義取消故由族人全員公擧俊良爲代表理爲合法之申報在案但聞尚有未交出歸合法代表申報之坟地及看坟人之住宅與瑪公海之祭田全部此外并有去歲伊將坟前餘地一塊賣與奉天高等法院得價肥已族人等以祖宗墓祭田爲族人總有之公產未便任其一人侵佔擬依法律收回以資保全深恐世人不知眞相或有受其欺騙買受關於上開之土地及坟樹者難保有牽累訴訟之虞爲此委任貴律師代爲登報聲明俾便週知等語特此代爲登報聲明

律師 張世琪謹啓

聲明聘請法律顧問

本號及經理人等今聘請大律師有川藤吉桑野四郎爲常年法律顧問嗣後關於本號及經理人等之財產名譽信用均由該大律師依法保障辦理之此啓

奉天市城內鼓樓北路東 益順興商行洋紙文具店 右經理人 李瑞麟 任壽芝 謹啓

聲明被聘常年顧問

本律師今被益順興商行及其經理人等聘爲常年顧問自被聘後倘有非法侵害該號及其經理人等之財產名譽信用均由本律師依法保障辦理之此啓

奉天市小西關大什字街南路西 律師 有川藤吉 桑野四郎 謹啓

失照聲明作廢

啓者敝人於民國十五年曾買宋姓三間戶管紅册地一段坐落奉天市皇姑區順城街門牌自一〇二號至一〇三號計地八分地上並有瓦房九間東至沙溝西至孫玉山南至孫玉山曹姓李姓及秦正禮北至官街該照被養女郭隋氏倫去民在奉天瀋陽地方法院狀告養女郭隋氏倫照之事經法院審判將確認房地歸民所有權被告郭隋氏因住所不明原照無處追求業已法院存案外民備文呈報奉天市公署並遺失情形遵令登報聲明並請補發新照外此照無論落於何人之手概作無效特此聲明

聲明人 隋宋氏

急要鄭重聲明

啓者査惠源豐於康德四年六月十五日東夥結束清楚所有舖墊等項完全兌出當將惠源豐更爲惠源豐茂記經理湯榮臣以便營業而資識別前經惠源豐名義擔負保證及一切事宜均與敝號無關概不負責特此登報聲明

惠源豐茂記啓

遺失股票作廢

敝人有華北機器廠股票三張計三股於事變遷移時遺失除向公司聲明外特此聲明原票作廢

姜籍桂蓮啓

溝幇子長城製粉株式會社 麵質提高啓事

敝社前因市面演成空前未有之麵荒爲順應國策計於三個月前僅製一種頭號粉雖晝夜加工製造仍供不應求今遵照滿洲製粉聯合會決議由十月一日起改製二種粉質較前特別提高因頭號粉不准多製許可出百分之二十而二號粉出百分之八十新二號粉成色等於從前之頭號粉現在頭號粉每袋售價六圓七角二號粉每袋售價五圓九角新麵布袋底下蓋有滿洲製粉聯合會圖章以示區別如外城零担購買必須運至車站每袋附加車脚三分火車運費下付麵款由中央銀行或郵局滙下但代金謝絕

滿圖徵文啓事

本社根於並導民衆思想提高文化水準擬發行中等教科參考書及小說月刊雜誌等以忠愛孝義協和爲宗旨除由本社編纂室譯著外並擬徵集外稿深望文壇諸友不吝珠璣寵以佳作藉光篇幅酬金特別從豐另定詳章函索即寄茲列應徵之門類如左

一論著 關於建國精神王道主義・及教育・家庭・產業・法律・經濟・社會教化事業淺近科學等字數以兩千字起碼
二翻譯名著 以適合中學校參考之用及關乎上述各門者字數不限
三小說 短篇由七百字至二千字長篇限在三萬字左右
四評話 （即評詞）限五萬字左右
五雜品 遊記戲劇電影漫畫等字數不限
六小品文 新舊詩文字數不限

上列各種文體限用通俗文字及白話用紙每頁十行每行廿伍字賜稿者請寄交新京特別市西七馬路十四號滿洲圖書株式會社編纂室收再各種刊物正在着手編輯中惠稿請於十月廿五日以前寄下爲要嗣後寄稿皆以該月廿五日爲限幸勿稽延

滿洲圖書株式會社啓

我國將在寧·滬設通商代表部

【新京專電】漸次躍進發展之滿洲國政府、已與德意兩國友邦締結友好條約及通商條約、樹立正式國交、於國際外交舞台上占一地位、更與華北蒙疆等隣境政權間、各當設交換代表及通商代表、銳意與新興兩政權之政治經濟之緊密提攜、而確立外交關係、政府更擬與臨時維新兩政權間、亦設同樣之交換代表、以强化經濟的運携、因之增加追加預算、開始向華中維新政府派遣通商代表之交涉、維新政府關於派遣代表當無異議、近日可接其回答、滿洲國通商代表部之新設最遲亦可於年內實現、又派往華中政權之滿洲國通商代表部、其駐在地及機構、今以臨時維新兩政府之合併之前提、必須充分考慮之、其方針爲華中通商代表部新設於上海南京兩地、通商代表部之機構、與向華北派遣之通商代表部同、

協和會機構擴充具体案之大要

【新京專電】協和會中央本部、前對考究中之協和會機構擴充、愈益積極的進行、六日開催省本部事務長會議席上、皆川總務部長、披瀝協和會全面的機構擴充之意圖、對各事務長、有所訓示、而機構擴充之具體案大要如次

一、爲協和會機構擴充、選任內務局並治安部警務司關係二三、簡任級人物及其他約百名、以之爲職員、服務於協和會、

二、從來省長兼任省本部長、今將使二位一体制、漸次爲本部長專任制、

三、會機構擴充、省本部事務長取簡任級人物適材適所主義、斷行事務長級之大異動、謀會運動之刷新、

四、地方各省本部之增員、緊密與政府各機關之運繫、以期會活動之圓滑徹底、

五、期待地方機構之擴充、會運動寨調之分會及分會工作之發展、

在滿洲視爲絕望之放射能鑛脈發現

【新京專電】滿鐵一地質學徒、今發見認爲滿洲絕望之放射能鑛脈、益使滿洲地下資源、加一段精彩、發見者爲滿鐵調查部調查役坂本峻雄理學士、發見場所爲奉天省開城東之山岳地帶、放射能礦物爲輓近醫療學上重視者一匁値廿萬圓、與拉銹姆機能同、類似台灣北斗溫泉之北斗石、山形縣玆黑溫泉所產之玆黑石、坂本理學士、實驗後、見其化學線乾板映像、有與拉銹姆同樣之綱線、故斷定爲放射能礦物、放射能產於花崗岩中之學說、花崗岩產地之該地方、放射能礦石之埋藏量當有相當巨額云

開放蒙地案件 參議府審委會

【新京專電】關於開放蒙地之重要案件、由七日午前十時在參議府會議室開會之參議府審查委員會審議、有藏橋本正副議長以下各參議、及興安局首腦者出席、嚴密審查數小時、午後三時散會、故政府須將該案件於來週同附與定例會議、而取上奏手續、

放送局轉播 程硯秋傑作梅妃

中秋節之夜、電電會社放送當局、爲增加各聽戶之趣味計、決自北京新新大戲院、轉播程硯秋拿手傑作『梅妃』、時間計自午後十時三十分起、至翌日午前一時止、預想一般聽戶定能歡迎云、

◆◆京華中秋節市況◆◆

滿德親善防共成功 我使節團赴波蘭矣

【柏林專電】訪德滿洲國修好使節團一行、九月廿日到着維也納以來、亘十六日間、於德意志各地與各方面有力者接觸、以盡滿德親善及視察各種施設等、盡其防共樞軸强化之使命後、乘六日午後十一四十九分發之特急、由柏林之夫里德麗溪驛=出發、而往華沙、一行於德意志滯在中、因捷克問題致風雨之政局混亂之際、希特勒總統並不顧此、而於廿六日特與滿洲國修好使節團=會見、分開親熱之胸襟、而新作防共之誓、誠可謂滿德親善之歷史的交驩也、繼之於卅日一行向漢堡、視察班塞油房會社之後、由凱倫去萊因河當其勝景、並下航至德意志之窓港、且訪問南德工業中心都市之法蘭福斯、將於六日防共親善之訪德行程、於大成功裡終了而離德意志焉、預定七日午前八時到着華沙、波蘭政府對於一行滯在一週間中特以萬事公式之訪問、而與之特別待遇云、

對青少年義勇隊 昨年入殖數決定

本年度第一次青少年義勇隊一千名滿洲國入殖完了之拓務省、關於明年度入殖與現地側滿拓及鐵道總局協議、結果決定明年度爲本年度之五倍、入殖五千名鐵道總局當即着手入殖準備、由附業局產業課經手預定、自十日在全滿各地着手移民適地之選定、預定明年度新入殖地大致全滿爲十二、三處每處入殖二百乃至三百名、其餘對本年度入殖地十處適宜分配增殖、適地選定預定本月中完了、其次關於入殖後之農業經營、本適地適農主義之見地、在各現地作嚴密之調查、於本年內確乎樹立營農方法及計畫後明春迅速與滿拓當局協力作現地側之具体的入殖準備

日本三文士來滿 視察滿洲移民之生活

【東京專電】文士團部隊之漢口攻略戰從軍、有馬農相之農民文學動員等、近來向文學之國策協力、加一段活躍之時此次純文學陣營之林房雄、小林秀雄武田鱗太郎之三氏、應滿洲國之招聘、渡滿廻行各地爲由作家之獨自地位、縱橫視察建設途上之滿洲國、大陸之現實情況、報告於銃後國民、一行規定十日夜由東京驛出發一行豫定約一個月間、視察滿洲國戰蹟、集團移民、青少年訓練所等生活、然後、更以爲訪問華北以北京爲心中戰線、預定十一月後歸京、此次視察所最値注目者、一行鑑於從來視察團、因一定日程、所一定進行之視察、稍長稍偏於非常表面的觀察、故一行由全然自由的立場、努力直接入於移住民與農民生活中、取得人人皆新的建設青年之正態、則歸國後該氏等作品頗堪期待也、

全滿鐵之部局長會議 總局定期開催

滿鐵定於廿五日在鐵道總局會議室、開全滿鐵部局長會議、今次除東職制改正趣旨徹底外、並謀中央、現地相互間緊密連絡、更關於樹立處理新事態、滿鐵今後根本方針、交換種種意見、該會議、松岡大村、佐佐木正副總裁全董事、本社並鐵道總局各部局長、全滿鐵道局長及華北事務局、新京東京兩支社、上海事務所撫順煤礦滿鐵全機關代表者、均行列席、堪稱之爲全滿鐵會議、今滿鐵以大陸鐵道經營母體、擬行一大飛躍之際該會議之成果、頗爲各方面所期待、

僞造地照常習犯 蔡子好由津被捕

【新京專電】本年八月二、三兩日、地籍整理局審定科長富岡事務官自宅、二次接到威嚇函、內稱關於德政堂土地、如不急速審定決定、將加危害云云、首都警察廳司法科、關於銳意搜查中、忽於中央旅館店簿上、發現酷似該函字體之塚本辰次郎記名、立即對塚本調查盤詰、該人自稱係岩田靜男(三一)僞富岡事務官脅迫犯人而犯行動機、因岩田受融通吉林省以葦河縣大肚川德政堂土地一億二千九百六十萬坪三部地照所有者、奉天省生蔡子好地照審定、運動資金一萬圓、惟土地審定、向未進展、是以大怒、推定審滿事務官必僞爲未受蔡氏之金者、乃送此威嚇函也、但調查富岡事務官、全無受納現金之事實、更進判明蔡爲僞造地照之常習者、蔡之妻子、住於天津、中島司法科長岡警尉二日夜急行赴津、蔡徘徊於天津驛前旅舘日升棧被逮捕、身體檢查時發見後又僞造地照、因之岡警尉更赴共津日本租界明石街妻宅家宅搜查、沒收多數印鑑僞造地照、乃押至新京首都警察廳繼續審詢、知爲地照僞詐常習犯、被害者如左、(七日現在判明者)大連市常盤町岩田靜男氏一萬圓、新京老松町一〇五滿家清虎氏三千圓、華北皋馬如意里長橋元一氏一千八百圓、河野繁亮氏六百圓、及其他數名、詐取總額約三萬圓、又岩田因首都警察廳爲取調地照詐欺被害者、護送赴天津蔡餘罪甚多、開始審詢矣、

小原氏等來奉講演

旅行滿華講演中之常陸丸生存勇士小原料翁(六八)、偕同琵琶師西頭旭總化、於六日晨由大連來奉、預定於五日間在市內各中小學校講演、十一日赴新京與軍當局接洽後、以一月期間赴內地對駐屯部隊講演、彈奏琵琶以慰問云、

厚生學校落成式

奉天市立學校整備六年計畫第一年度事業、建築中之厚生國民學校、現已竣工、定於十一日午前十時、在該校講堂擧行落成式、

秀水河子大橋 現已通行汽車

【法庫】本邑建築秀水河子大橋、業誌前報、工程遂逐漸進展、橋將完成、使旅便利、汽車亦可通行、現在繼續建築中、不日即可完成云、

今年中秋節 猪肉大缺乏

中秋節在邇、市內猪肉竟大呈飢饉、原來奉天市、因中秋節故、猪肉需要激增、本年豫想約四千頭、三日市營交易市場經紀人結成奉天猪肉共同賣買所以來、沿線貨主、均恐買値低落、猪之出貨、俄然減少、致交易市場、與業者間、發生亂鬪、市場漂蕩異常之殺氣、又市價亦因猪肉不足、每斤六角前後、達近來未有暴騰狀況、現下被屠殺之猪數約二千六百頭、中秋節控在明日、七日午後四時之入貨猪數、僅六十頭、實中秋節該界未嘗見之現象、該組合之結成、奉天市今後猪肉需給難、將有加無已、殊値注目、

別宮省次長着任車中談話

新任奉天省次長別宮秀夫氏、乘七日午後四時五十五分抵奉、列車抵驛有金省長、竹內前省次長、鄭市長及其他滿日多數官民出迎中、由安東着任、車中談抱負如左、於安東省、治安關係事業、傾注主力迄今、今後則爲金省長之良助、傾注全力、奉天省有占滿洲國總人口三分之一之省民、爲滿洲國之經濟的中心地、擬一聽金省長及竹內前次長之方針、以廣余之經驗、而愼重決定具體的方針、產業方面如週知者、爲即應目下着着進行中、之滿洲國產業五年計畫、奉天省當努力担當部分之圓滑進展、更顧徹底地方行政之充實、街村之育成等、省內全般事業、於安東實績、体驗教育之影響効果甚大、以五族協和之立場爲原則尤對滿人之教育傾性主力、以期共適正、

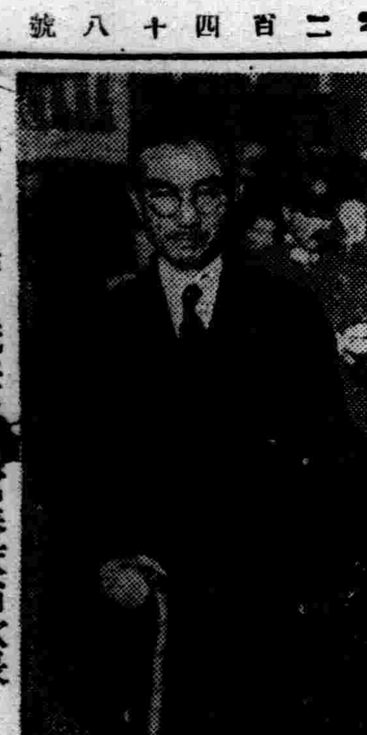

◇……昨日抵任之別宮奉天省次長

文官銓衡 考試 分限 懲戒 委員會委員人選已發表

【新京專電】六日發表滿洲國政府文官銓衡、考試、分限、懲戒各委員會委員長並委員之氏名如左、

▲簡任文官銓衡委員會

委員長 國務總理大臣 張景惠
副委員長 總務長官 星野直樹
委員 交通部拔監 直木倫太郎
同 總務廳次長 神吉正一
同 谷次亨
同 內務局長官 御影池辰雄
同 治安部次長 薄田美朝
同 民生部次長 宮澤惟重
同 司法部次長 及川德助
同 產業部次長 岸信介
同 經濟部次長 西村淳一郎
同 交通部次長 平井出貞三
同 總務廳人事處長 源田松三
同 興安局參與官 博彥滿都
幹事 總務廳理事官 木田清

▲高等文官考試委員會

委員長 總務長官 星野直樹
委員 外務局長官 蔡運升
同 大同學院長 井上忠也
同 交通部拔監 直木倫太郎
同 總務廳次長 神吉正一
同 谷次亨
同 治安部次長 薄田美朝
同 司法部次長 及川德助
同 產業部次長 岸信介
同 總務廳人事處長 源田松三
同 總務廳參事官 王賢湋
同 總務廳監察官 王允卿
同 興安局參與官 博彥滿都
幹事 總務廳理事官 木田清
同 林鈞寶
同 司法部理事官 松原重美
書記 總務廳屬官 高橋勇
同 閻傳周
同 書記官 原田九市
同 梅丸守

△高等文官分限委員會

委員長 總務長官 星野直樹
委員 參議府秘書局長 松木俠
同 總務廳次長 神吉正一
同 同 谷次亨
同 審計局長官 荒井靜雄
同 總務廳人事處長 源田松三
同 審判官陳士杰
預備委員 外務局長官 蔡運升
同 內務局長官 御影池辰雄
同 經濟部次長 西村淳一郎
同 審判官 清水鼎良
同 同 王夢齡
同 興安局參與官 博彥滿都
幹事 總務廳理事官 木田清

△高等文官懲戒委員會

委員長 參議 古田正武
委員 參議府秘書局長 松木俠
同 總務廳次長 神吉正一
同 同 谷次亨
同 審計局長官 荒井靜雄
同 總務廳人事處長 源田松三
同 審判官陳士杰
預備委員 外務局長官 蔡運升
同 內務局長官 御影池辰雄
同 交通部次長 平井出貞三
同 審判官清水鼎良
同 同 王夢齡
同 興安局參與官 博彥滿都
幹事 總務廳理事官 木田清

舒肝健胃丸 平肝順氣 開鬱健脾 因氣因食 各症良藥

此藥專治、男婦肝鬱氣滯、胃不消化飲食停滯、時常打隔、嘔吐酸水、胃腸脹痛、兩脇攻痛、及日久心口疼痛、噎膈轉食、心腹病癥、塊癥痞痃、氣逆攻痛單雙蠱症、因氣肝脹、食積、寒積、虫積、氣積及茶寒酒寒心腹各症、服之確甚功效、舒肝順氣、開胃健脾、開鬱化滯、散積消聚、平肝調滯、散瘀除癥强健胃納、潤腸通便、消除煩悶、舒暢氣血、通暢百脈、凡係因氣因食所患肝胃各症、無論老幼服之神效、胃病的良藥也、

○每袋定價國幣一元半打五元函購不案郵費 各埠均有經售不知直購可也

總發行奉天鐘樓北 關東大藥房

南滿飜譯學會招生

○實習部 初等科新班十月十日開學…初學者招收 中等高等專攻午前午後各班隨到隨收
○函授部 高等專攻各函授班第二次招生隨到隨試
○數學部 講師張維一先生每日自午后一時至三時半
○諸文件飜譯 △本學會飜譯士部代譯日滿人士應用各文件及書類並負迅確之責
○宿舍 本學會爲遠道學生計備有寄宿舍
▲簡章函索 附郵票四分即寄
奉天南二經路南頭 電【2】一七八八番 振替奉天二八〇九番

奉天滿蒙學院續招生

本科 午前班高等科中等科初等科 分午後班 此科專爲升入各中學及日本各學校
受驗科 夜班者特設
校址 南三經路富貴里 電話『二』二五五一

日語教授 日滿書院招生

新班開學十月十日
普通科 第一學期(初學者) 第二學期(四個月以上學修者) 第三學期(八個月以上學修者)
高等科前期(一個年以上學修者)
簡章函索即寄本院爲研究語學者便利計所有以上各班均可隨時免試插班入學
地址奉天大西城門裡瀋陽縣胡同電(四)三三四六番
宿舍本院爲遠道學員計備有宿舍
隨到隨收簡章函索附郵票三分即寄

代理 商標 發明 意匠 關於社會一切組織程序

事務所新京東五條通三番地(取引所南對) 電話三一五七七二番
前實業部商標局囑託 勳六位 景雲 辦理士 中根齋
承辦會社手續人[illegible] 奉天小西關大什字街西三益洋行 電話二、二七三七

新書再版修正→照定價八扣

袖珍常識要覽(定價貳角) 式典應用歌集(定價貳角) 袖珍建神要覽(定價貳角) 袖珍常識須知(壹角二分)
總發行所奉天市鼓樓北 信源印書館 章福記書局 【外埠書局均有代售】

奉天 劉雲朗

專論吉凶推測富貴打破諸君迷惑指點一切明瞭算男前途昇遷進退或順境或逆境命家則貴人補助一帆風順逆則小人破壞勞而無功雖有門徑還得時運帮忙不然同樣挫折論女士被環境壓迫可算何月心花大放論小兒或長壽或短命或富貴或貧賤軍警政學商工命運不可不問未到先知以爲豫防問命乃爲問後生之路各界諸君請來臨直言無隱方証無謬也
(算命壹圓伍角—交掛四角)
現寓十一緯路縠然里門牌一號—(三經路南口)

感謝奉天市大西邊門裡博濟醫院戒煙迅速

吞鴉片害人甚如洪水猛獸敝人十年前身患微疾初以鴉片解其病苦日久癮成日重一日荒用無度體弱多病枯瘦不堪屢想戒除不得良策今經友人介紹於奉天大西邊門裡博濟醫院院長羅榮閣施最新療法十日間不知不覺中將癮解除毫無痛苦敝人感謝脫離苦海特登報端略表謝忱
鳴謝人黑山城內 李桂茹啓

德國醫學博士葛納克大夫

前德國漢堡巴恩拜克醫院院長一九三四年任南京中央醫院醫療顧問一九三六年後任北京清源醫院醫師近應友請來奉應診
治療科目 內科 婦科 小兒科 皮膚花柳科
門診時間 每日由上午十一時至下午一時 由下午三時至五時門診國幣二圓本大夫精通華語 星期日由上午十一時至下午一時
診費國幣貳圓
地址 商埠地三經路十八號(三經路郵局)斜對過 電話二三三八五

大西醫院

診療 一內科、外科、其他各科、一各種麻醉品慢性中毒
入院隨時應需 院診往診隨意
院址 奉天大和區霞町三番地(平康里西頭會仙閣北路西)
院長 欒德軒

瀋陽中國銀行

存欵	匯欵	放欵	其他業務
定期 活期 存欵利息優厚手續其他簡捷	電匯票 匯信匯 國內外各埠均可通匯	抵押放欵貼現放欵	進出口押匯代理收付事項

城內行電話號碼 四、二〇三一(五) 四、二六一七 四、三二五三 營業專用
南滿站辦事處 電話號碼 三、四四一八(二) 三、四四一〇

奉天漢英女子打字學院招生 「原名華英打字學校」

本院優點 創辦最早 機器最全 期限最短 出路最廣 設備最良 教材最優 費用最小 薦職最多
入學手續簡便年齡程度不限隨時入學並不考試
滿英打子同時練習日語漢文簿記免費教授
本院備有樓房宿舍
簡章函附郵票二分即寄
奉天市大南門裏工部衛衚胡同
本院有兩秀打字官員待聘並代打各界文件

度量衡

奉天小東門裡大街門片二〇號

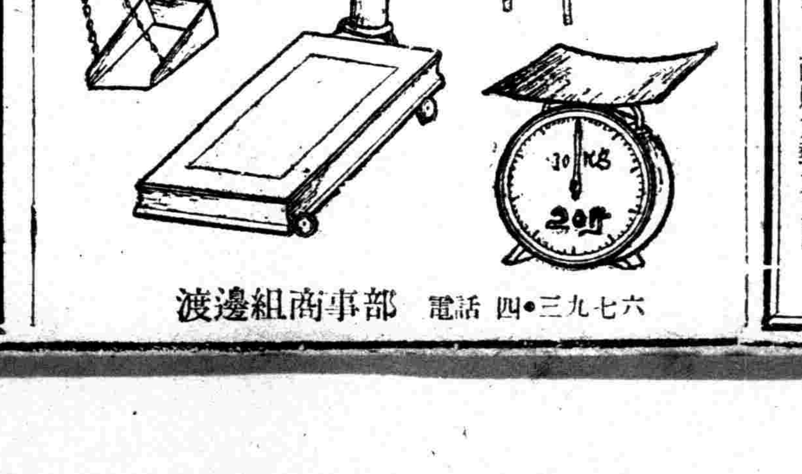

渡邊組商事部 電話 四•三九七六

最新日本口語文法(普及本) 汪洪法著

全一冊三百頁六開本模造紙平裝本附有圖表●便於自修●
(原定價壹元改定價捌角特價六角四分郵力六分)截止日期十月底
本書三大優點●簡單明瞭●循序漸進●註釋精確
初學程度—可以備作門徑 中等程度—可以備作典範 高深程度—可以備作基礎

西風 實價三角 函購加郵力二分
冰心短篇小說集 實價五角五分 函購加郵力五分
最新養鷄法 實價五角 函購加郵力五分
養鷄心得 實價三角五分 函購加郵力二四

奉天商務印書館謹白 奉天城內小北門裡電話(四)二五三八

中秋佳節

特選名盤

麗歌第五·六期新片

京劇

老生

高百歲	鹿台恨	頭二段	41431
高百歲	掃松下書	唐僧取經	41452
李盛藻	潯陽樓	戰長沙	41234
李盛藻	四進士	馬跳潼溪	41285
李盛藻	黃金台	頭二段	41259
常立恒	捉放曹	法場換子	41236
常立恒	王佐斷臂	頭二段	41237
常立恒	四郎探母	頭二段	41260
筱愛茹	拾黃金	頭二段	46028
葉盛茂	法門寺	九更天	46013

青衣

楊畹農	易鞋記	康錦楓	41213
楊畹農	春燈謎	頭二段	41214
張君秋	甘露寺	頭二段	41443
張君秋	拜壽算糧	提袍救父	41444
張君秋	四進士	頭二段	41419
毛世來 江世玉	得意緣(教鏢)(說破)	頭二段 三四段	41445 41446
李世芳	金瓶女	頭二段	41447
劉元彤 杜元田 謝世安	桑園會	頭二段	41448
葉盛章	藏珍樓	頭二段	41450
陶默厂	汾河灣	武昭關	41451
梁小鸞	寶蓮燈	頭二段	41453
毛世來 詹世輔	宣化府	頭二段	46019

大面

裘盛戎	鍘美案	草橋關	46000

武生

葉盛章	頭本藏珍樓	頭二段	46010

雜耍

吉評三	打遊歌	頭二段	46021

歌曲

英茵	枕邊照片	愛山歌	41474
潘文霞	我不能離開你	眞愛的產生	41475
江曼莉	少女的青春	人市場	41476
楊露茜	搖船姑娘	夏日之歌	41477

大鼓

王鳳琴	三本戰長沙	頭二段	41457

洛子

小白玉霜	于公案	頭二段	41440
小白玉霜	因果美報	頭二段	41455
張艷秋	書囊計	頭二段	41441
張豔秋	杜十娘	頭二段	41456

梆子

小香水	南北合	拾萬金 46032

樂亭皮影

張繩武	夜審石崇	頭二段	41266
張繩武 張茂蘭	張彥觀畫	頭二段	41267
張繩武	青峯山	頭二段	41263
張繩武	打棍出箱	頭二段	41269
張繩武 張茂蘭	天河配	頭二段	41270
張繩武 張茂蘭	蓮花庵休妻	頭二段	41346
張繩武 張茂蘭	蘆花計	頭二段	41350
張繩武 張茂蘭	蘆花計	三四段	41350
張繩武 張茂蘭	二度梅	頭二段	41351
張繩武	錯斷顏查散	頭二段	41353
張繩武	錯斷顏查散	三四段	41353
張繩武	龍鳳配	頭二段	41355
厲景陽	王朗舌戰孔明	頭二段	41271
厲景陽	劉葛龍	頭二段	41272
張茂蘭 張繩武	武家坡	頭二段	41276

墜子

馬喜鳳	青蛇探塔	頭二段	41458
馬喜鳳	賈寶玉探病	頭二段	41459
劉桂亭	伍子胥保娘娘	頭二段	41460
李玉紅	賈寶玉探病	頭二段	41461

音樂

	悲秋	傍粧台	41423
統淑蘇領導宮內音樂	合歡令	頭二段	41454
北平星社(穆家麟 周彥) 周繼 羅紹舟	蕉窗夜雨	柳浪聞鶯	44016

口琴

石人望 葛朝祉	瀟湘曲	歡樂歌	41472
葛朝祉 石人望	蘇州景	道情	41473

定價國幣一元一角

神皋雜俎

偵探小說 古城情魔記 (二十七)

—一名父子鬭智— (儒丐譯述)

就讓您不說。我也明白。先前我不是由實驗室的暖爐中。尋出一枚燒殘的信紙麼。那不是很明瞭？您和小姐本來已經快結婚了。但是因爲看見這樣書信。被發信人橫出阻碍。竟自不能結婚。如果和小姐强行結婚就不能不犯可怕的罪過。這話不是您自己說的麼。那末事情的內容。也可以思過半了。總而言之。阻撓你們二位結婚的。也一定就是謀殺小姐之人。這是極其明顯的。德茲克教授！不必隱瞞着了。快把犯人的姓名告訴我吧！』

教授見祿來必得教他說出犯人是誰。早已急出滿頭大汗。並且把眼睛瞪的都要迸裂。很決然的向祿來說。

『我不知道。我不知道。就讓我知道。我寧可犧牲我的生命。我也不能向外說。無論你怎麼樣問！』

說着他跪下了。以極哀痛的聲調。向祿來懇求道。

『祿來君！求你必得允許我。沒別的。就是你在大總統府歡迎會中所見聞的事。請你限於此時。把它忘掉吧。由牧師池館等語。若是引起法官們的疑念。那不如就說我是犯人。乾脆、把我逮捕了去倒乾淨。你看見了沒有。我這樣跪着懇求你。你是俊秀銳敏的青年。即或不由我口中吐出犯人之名。你也有方法發見犯人是誰。你如答應我的請求。便是教我粉骨碎身。也要援助你。怎麼樣。就求你不要把這些事。洩漏給法官！』

教授說這話時。祿來很沈肅的聽着。及至教授把話說完。祿來把教授看了看。心中十分憐閔。遂很沈靜的答覆教授說。

『您是索爾本大學教授。屈膝向我這小孩子說話。其中必有萬分重大的事情。您不是這樣說了麼。我在您面前發誓。誓死不把您所求我的事。洩給他人。還有關於犯人的姓名。您既不恤以身代之。我也就不敢再問。但有一事。我想問您。』

教授這時已然立起身來。在他那憔悴的面容上浮着感謝之色。因向祿來說。

『謝謝你。謝謝你。照你這樣爽快親切。使我畢生難忘。在這事以外。無論什麼事。自要是我知道的。我必盡情答覆。你所要問的是什麼事呢？』

祿來道。

『也沒別的。請問由美國來的那位蘭士博士。他和唐森小姐有什麼關係呢？』

教授見問。在椅中低頭不語。半晌才說。

『他是小姐在美國居住時。所認識的朋友。在距今十五六年前。是個夏天。小姐乘着馬車去散策。不想馬忽眼差暴驚。那時小姐的生命。危險極了。幸遇蘭士博士。挺身將馬制住。由此他們就很親睦。在此以前。也曾到古城中來過。』

『那是什麼時候的事？』

『是在九年以前。』

『那是最後一次嗎』。

『不是。由那時起。還來過三次。』

『最近一次是什麼時候呢』。

『在事件發生前八天。』

『好！謝謝您。我明白了。』

這時教授取出懷錶一看說。

『呀！已經十點了。不能再待了。』

遂又向祿來說『我必得乘十點廿分的火車回巴黎去。失禮了。』

中秋月 (迴紋体)

(稿人)

檻前皓魄照迴廊。旅客驚秋一月涼。更漏滴銅蓮響悉。夜飄香粟桂凌霜。聲傳雁陣排空遠。影印龍潭詠句長。滿節感人人共望。螢飛活火映螢囊。

床寒送響杵敲礎。月賞中秋客感深。黃桂嫩香清撲鼻。碧梧殘葉落驚心。涼風夜動花移影。皓魄宵明地有陰。長笛一聲聲入耳。行行雁字列高岑。

東升月見幾年年。節屆秋中感集千。紅葉樹疎枝滴露。碧山耕淡色描烟。風鳴竹響蕭聲細。水映光懸鏡樣圓。同賞客懷關遠道。鴻飛有影印長邊。

潼潼浪影撼天青。遠帶秋來雁過亭。窗月賞如圓鏡對。寺山深入夜鐘聽。雙輝映水明懸兎。腐草衰時火發螢。江岸蓼紅花簇簇。艭遊泛棹返瀯汀。

一藤十郎的戀 (12)

菊池寬作 (白文瑞譯)

(兩人分左右走開右門一個徒弟帶着一個形似店員的男子走入)

店員似的男子—(向監督)喂！藤十郎先生 的房間在那裏？

監督—就在那邊。你是那裏來的？

店員似的男子—我是四條室町備前家的夥計。

監督—哦你是室町大老闆常來的嗎？左手 第二間房就是。走進去罷！

店員似的男子—就是那個有盆梅花紋的罷？

(店員走入藤十郎的房裏。間壁房中。中村四郎五郎扮了裱畫匠。以春 柏崎源次扮了使女玉娘出。)

四郎五郎—(捉住源次的衣袖略加做作。)我和你串演的一節。 總不大好。今天是第三天了。還是不成。昨天我去請教藤十郎。 他說最要緊是自己練習。現在幕還沒有開。你可以和我練一遍嗎。

源次—容易的隨便幾遍都可。 以你去請教藤十郎。他總是生硬硬的。 他的定規的回答。就是叫你自己練習

四郎五郎—前年山下京右衛門要到江戶去。 來和藤十郎辭行。 他說『我是萬事學你因此藝道進步不少。』藤十郎還是他那副素來的神氣。 微縐着眉頭。笑也不笑一下回答他道。『你去學人必定在你所學的 人之下你還是自己專心用功罷！』那一回京右衛門的沒趣。 現在想起來都還可笑的。

源次—我們不要等到藤十郎來發話。先練習罷！

四郎五郎—(忽然裝起演戲的做作)看我不放你 走的老婆的嫉妒。 雖然像餛飩裏夾着胡椒我也不管。身上不要說是青紫。就是變了茶色。 只要是因爲你 我也情願』

源次—(裝着演戲 的神氣答應)『聽你的便罷我會告訴粲姐喂粲姐！』

四郎五郎—(還繼續先前的姿勢)『唉太吵了。粲姐那張嘴。 會吵得很利害的』(忽然又回復平 常的姿勢態唉這地方總不好！(戲院茶室的鴇母。 帶着年青的花姑娘從左門入)。

鴇母—啊。源次先生！我們來得正好。 這就是上回我說過的東洞院近江家的姑娘。

源次—(不安地向着四郎五郎)現在就 要開幕了。等到下回罷。

鴇母—太無情了罷？特地跑到戲房裏來。 也該稍爲談談話。

源次—(怯怯地對着姑娘)雖爲 你走來。

花姑娘—(同樣的羞怯垂頭默默)

鴇母—來請到我茶室裡來一下！眞只有 一會兒工夫。不就誤事的。

談敘事詩 (下)

(接若愚)

及蔡文姬由曹操以金璧自南匈奴贖歸中土。改嫁陳留董祀。蔡感傷亂離。與夫遭際之苦。乃以賦體及五言詩體作悲憤各一篇。其以詩所寫。乃爲『敘事詩』之絕妙者。節錄之以爲參照。

『…邊荒與華異。人俗 少義理。處所多霜雪。胡風春夏起。翩翩吹我衣。肅肅 入我耳。感前念父母。哀嘆無窮已。有客從外來。聞之常歡 喜。迎問其消息。輒復非鄉里。邂逅徼時願。骨肉來迎已。已得 自解免。當復棄兒子。天屬綴人心。念別無會期。存亡永乖隔。不忍與之辭。兒前抱我頸。問母欲何之？人言母當去。豈復有還時？阿母常仁惻。今何更不慈？我尙未成人。奈何不顧思？見此崩五內。恍惚生狂癡。號泣手撫摩。當發復回疑。……』

魏黃初年間。左延年以新聲被寵。爲民間新聲作家。其秦女休行。亦爲敘事詩。惜內有數句。令人讀之難解。故不錄之。

及孔雀東南飛以一千七百餘字出現於玉臺新詠。實爲古今第一長詩。其纏綿悱惻。敘事抒情。堪爲最偉大之『敘事詩』。玉臺新詠有序云。

『漢末建安中。廬江府小吏焦仲卿妻劉氏爲仲卿母所遣。自誓不嫁。其家逼之。乃投水而死。仲卿聞之。亦自縊于庭樹。時人傷之。故爲詩云爾。

原詩過長。限於篇幅。不便抄錄節錄之又失趣意矣！其他『敘事詩』尙多。暫止於此。容當續談之。—於奉天

◇—『知心曲』一幕 (劉恩甲與李鶴)

雨夜

(穆中)

窗外落着雨。敲着枯黃的葉子。

天氣有點涼起來。獨自個坐在窗前。望着庭院模 糊的一片。幽鬱伴着黃昏。淡漠漠的籠上了心頭。終於懷了不奈煩的情緒。撐起半舊的紙傘。走向修長的堤岸。

街上靜悄悄的。路燈映出黑長的影子。清晰的投在爲雨洗淨的柏油路上。四圍在黑暗裡消失。只閃爍着幾處半明的燈火。這古老的城是沈寂得要睡去的樣子。

一種輕 妙的聲音。由風帶來。是子規的夜啼？是棄婦的哀訴？我下意識的聽着。停住了踟躕的脚步。我爲這瞭亮的纏綿的簫聲所克服了。眼角濕潤潤的。直到寂靜又恢復了來的時候。我吹着口嘯。眼裏閃着晶瑩的淚光。走回家裡。院子黑沉沉的。隔壁的小二禿在階下打着盹。

『爲什麼還沒有睡覺呢』？。

『我姐偏叫那死討人厭的簫。哇的怪的難聽的』。小二禿似乎抱 着委曲。撅着嘴 這樣說。

於是記憶裡突然想到不幸遇的女人—小二禿的姐姐—是去年的一個秋天。伊由父母的主張嫁給一個號稱財富的少爺。在婚後。熱情由沸點降到了冰點。種種不堪的虐待。摧毀了伊青春的火花。終於在百不可忍的情勢下。噙着淚歸回到娘家來。這心靈上的創痕哪。可以治愈了嗎？當夜闌人靜的時候。只有盡情的哭。用淚來洗濯這不完整的一顆心。

『孩子！。你還沒有體驗到人生的悲哀呢？』我望着暗黑的天。天上仍舊落着點點滴滴的雨。小二禿瞌着眼 已經睡了。

到鄉村去

(續) (郝讓先)

調查開 始。仍然是分 頭出發。時光是不停的前進。工作也刻 刻的加速。到了 晚餐以前。我們的第一步調查。算告結束。從一百四十六戶裡。只選出五十二戶的小作農家。這一晚上。 爲調查的整理 和分配。誰也沒工夫出去玩玩。只在燈光燭照之下。幹了兩三個鐘頭的活。終於決定翌日是開始第二 步的調查。 一人爲一班。一班担任四戶。表簿分配完了。戶別也記載本上。天候在十點吧！外面氣壓很底。電光閃閃。雷聲隆隆。不多時。大家就寢。

『紅日滿窗』大家纔起來。夜間的風聲雨聲雷聲。猶覺繞耳未絕。可是窗外已長空如洗。萬物呈鮮。一切的一切。都像換了一套新衣。特別鮮素而乾淨。

這一天。我單人獨馬的去了四戶。每戶平均都得費兩小時的工夫。調查有趣味的。比較起來。是在盧國榮的家裡。家裡的人口很全。有七十歲的老人。二十幾歲的小伙。三歲五歲。、七八歲的小孩子。老太太胖的動作蠢笨。少媳婦又瘦的只 剩一把骨頭。但都勤儉。說話也和氣。他們是種十五天的租地。閒着粉房。飼養着十幾口小猪。老的少的都做活。樸質淳厚。勤儉耐勞。實堪爲一村的模楷。他全年的收入。除掉地租和衣食等的生活費外。準能有百二三十元錢的餘裕。當我調查。問到那層碎碎的事。他們願都願意仲齊來對答。談到可笑的地方。大家也都哈哈的笑起來。後來鄰居也有幾位來看熱鬧。他們說『現在滿洲國的官吏。眞和氣就像您們這回來到亂泥泡。一不招擾。二不惡言 暴語。我們一點也不怕您。只覺您們是和藹可親的人』。我告辭了。(未完)

峨眉山雜感 (五)

—M‧Augusta Mullikin著— (袁爽譯)

因爲峨眉山有 一萬一千呎的高度。我們用不着急急的走。我們一面 慢慢畫着。一面考究着。但是。要想把這山 上所有寺廟。景色都詳細 的描寫。那一年也不夠。所以只好從略了。

四川。在這溫 暖濕潤的氣候中。所有的產物。都是半熱帶的產物。我們從長得極茂盛的竹林中走。幾小時都走不完。茂盛的情形。就是 在正午。光線仍是暗淡。這裡的花。都是非 常名貴。大朶的秋牡丹。白百合。…所有的屋頂上苔蘚。青草長得特 別繁多。使人無從看出那 是屋瓦。那是茸草。這裡因爲木頭來源方便。所以許多的寺廟。都是用這種不耐久的材 料建築而成。更是使人 吃驚的。就是有的建築物居然用磚。用鋼築成雖然在這末高的所在。完全是靠着人 力來運輸這些笨重的材料。

據說這山坡上一共 有二萬一千步。而斜度還不在內。使人 對這上山 的小道及階級。生出無限景仰。因爲都是工人不斷修補而成。的確是一件偉大的工作。由此看來。人們對於朝山的信心當 然是非常堅强。才會激發成這進行了幾世紀的偉大工程。

我們一路上所遇到的信徒。都是把兩 手合起來。帶着微笑。念着佛語。『阿彌陀佛』。—mi—to—fo—意思是『西天之主』。假如你也 照樣的回答。他們就會很高興。並且問你是否要燒香。當然。誰也不能對這 友愛的人們。給反面的回答啊。在每一個廟前。都有一似籠狀的神龕。裏面塑了一個泥老虎。目的是用 牠作『守門狗』。樣子看來雖然凶猛。但是恐怕牠連草都不會踏踐一點。

象是這山上 最重要的彫刻獸。因爲他是本山聖人普賢菩薩的坐騎。據說。普賢便是從釋 迦頭中跳出的五佛之一。對於這種奥 妙的佛旨。不便多說。但是值得說的。遠在這裏佛教存在之先。普賢便被此地人 民奉爲『太陽之神』。據說他有一種有效的 法子使人悔過。如果有人嘲弄他。他便擲出 去他的錐矛。那個人的頭馬上便掉下來。但是若肯悔過。頭便可立刻長上。(未完)

□—□—□—□—□
佛教聖地
□—□—□—□—□

月餅

(趙仲珊)

團圓月忽到中秋。餅製家家巧 樣併。餡合 桂花枯信手。香供瑤席捧當頭。剖來應借吳剛斧。切處如懸飽照鉤。寄語世人休羨此。紅綾佳味食依謀。

舊劇研究 改正全本御碑亭 (六)

(張毓賓潤詞賈普智重編)

——第六場——

(華)妹妹呀(唱)非是我受不 了戲言要笑。這件事關名節怕惹風潮。只要你從今以後不來嘲笑。(摻起介)姑嫂們不亞如一母同胞。(英白)多謝嫂嫂饒恕從今以後再亦不敢多咀啦。(華)當講者焉能不講。只要謹言愼行。不要戲言嘲笑就是。(英)妹妹遵命。(華)唉。想起昨夜那種提心吊胆之情。叫我終身難忘。我要留詩一首。以作遇難的紀念。(英)嫂嫂吟來。(華)祭龍歸來趁暮煙。無端風雨起中天。碑亭男女通宵宿。深感重生下惠賢。(英)詩句太好。待我與你謄寫出來。留作紀念(華)有勞妹妹。我身体有些不適。恐是受了風寒驚嚇。我要回房安歇。還是妹妹代照一切吧。(英)您休息去吧。有事妹妹去辦。(華)我要安歇去了。(下 英)待我替嫂嫂謄寫詩句便了。(下)

——第七場——

(朱衣神上白)吾乃文昌帝君屬下朱衣神是也。今乃甲晨科會試之年。日期已到。特奉敕旨入塲監察善惡。拔取人才。正是滿塲文光射斗牛。人人都想占鰲頭。詞章德性須兼重。打點珊瑚一網收。(下)(申嵩上白)全國學子皆入塲。不知誰能占鰲頭。(白)來。(院)在。(申)命在各房試官將試卷送來。我好閱取。(院)是。各房老爺聽者。大人傳諭。命將試卷送閣以備取中。(內應介)(吹打介四房官上白)我等各有薦卷呈上。請總裁錄取。(甲)容老夫細閱評定後錄取。連日辛苦。諸位休息去吧。(衆)謝大人。(吹打介衆下申看卷介白)子曰。君子求諸己。小人求諸人。亦即克己復禮之意也。哦哦。好好。此卷所取第一(又看介)夫言爲心聲。觀其文章。便知其品行之優劣矣。此卷文詞太淺。焉能錄取不必再看。(放在下面介)(又看介)夫有學者未必有品。而有品者亦未必有學也。此卷浮泛不佳。(擲下不看介)(又看他卷介)夫言爲心聲。觀其文章便知其品行之優劣矣。啊。此卷方纔擲在下面。爲何又在案上。(仍擲下面介)(又看他卷介)出言平易之人。多爲抱道之君子。立論怪僻之輩。必係挾詐之奸雄。啊。此卷說理透澈。應列第二(又看介)夫言爲心聲。啊。此卷連擲三次怎麼又在案上。這是什麼緣故(想介)我道要詳細一閱(看介)原來後半篇立論不凡。(未完)

無線電

播音節目 (第二放送) 大連中央放送局 十月八日(星期六)

▲仲秋節

前七、〇〇(新京)國歌

九、〇〇(奉天)

聖典講義、知行合一關榮第

一〇、〇〇(哈爾濱)

趣味講話仲秋節作話吳中澄

〇、三〇(奉天)

歌舞曲放送局新滿洲歌曲團

一小桃紅、二舞伴之歌

三夜月小曲、四月明之夜

五幻想曲、六秋光好

外二曲

一、一五(新京)

洛亭影、汾河灣、演員表

劇中人 扮演者
薛仁貴 徐盛恩
柳迎春 侯印秋
場面 曹福權
四絃 李印文

后四、四〇(新京)新聞

五、三〇(新京)兒童時間

科學小常識月亮之傳說

民生部社會司社會科劉貴德

六、二五評詞三俠劍

(二八七) 何少庭

七、三〇(新京)譯演

健全生活運動之解釋

滿洲帝國協和會中央本部實踐部長、曲秉善、

七、五〇(哈爾濱)粵樂

松竹絲竹雅樂團

一秋水殘紅、二寒潭之日

三檐頭望日、四飄零、五依稀、六郁破陣、

八一〇(哈爾濱)清唱宮門帶、富益香外二曲外三名

八、四五(哈爾濱)鐵片大鼓武家坡、馮桂貞外二名

九、二五(新京)新聞

一〇、一〇(全滿)

太平歌詞韓信算卦于春鳴

一〇三〇(北京)

舞台中繼梅妃由北京新新大戲院中繼演員表

劇中人 扮演人
梅妃 程艷秋
玄宗 王少樓
安祿山 顧珏蓀
楊貴妃 吳富琴
高力士 曹二庚
外全体芸員多名

默思

(居陵迦) (又排)

君子爭爲莫若矜。義爻取象卦占恆。讀書明理宜修省。履薄臨深矢戰兢。於所不爲瞻品格。最當難處見才能。貧無乞相成高節。老有童心是詩徵。弗恤人言非智士。肯攻吾短即良朋。不踰德復遵王道。規矩持身律準繩。

懺悔

昔我悔沈迷。今知回向西。聰明人易誤。了脫理應稽。敢號老居士。羞爲一闡提。靈山同可陟。信願好攀躋。

九星日鑑

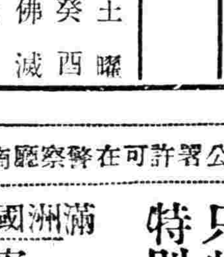

十月八日 舊八月十五日

土曜 癸西 佛滅 建 柳宿

▲一白之人、雖屬盛運、然位高時、必告失墜、乙丁戊吉、▲二黑之人、獲人信用、必能立身發跡、新規事業吉、庚癸丑吉、▲三碧之人、即認爲吉事、亦易發生變化、不可不注意也、甲乙丁吉、▲四綠之人、雖以實意待人、奈人不知爾何、乙丁丑吉、▲五黃之人、著意收支、如不疏忽、便成吉日、壬癸丑吉、▲六白之人、徒氣傲耳、常務不進、此日宜加注意、丙庚壬吉、▲七赤之人、勿自動的起事、則此日平穩安泰、丁辛癸吉、▲八白之人、此日學行慶祝事尤佳、旅行建築等平順、庚辛癸吉、▲九紫之人、入手一半之物品、中途亦定遁去未庚辛吉

本報主辦小組象棋賽會 趙文宣 胡震洲 對奕錄

胡(黑)先趙(紅)後 (胡勝) (6)

第一局

士四進五、車四進一(去卒)炮一進四(去兵)相七退五、卒一進一、炮四平三、炮七進五(去炮)、炮七平三(去炮)、

招生

招生

十一月一日新學期開始
▲由本校畢業後考票合格者最多
▲現有在校學生三百餘人
▲校中設備完善堪稱爲全滿第一
一、新式練習車十餘輛此外並有載重車
二、練習場寬敞
三、以電影教授
四、各種實物標本達數千件
五、教室宿舍設備完善
六、修理實習工場設備完全
▲另備職業免費介紹部
▲招收各科人員
本科 三個月畢業 五十名
受驗科 一個月畢業 五十名
速成科 三個月畢業 五十名
株式會社奉夕ク附屬
(舊)滿洲自動車學校
改稱 滿洲自動車專門學院
奉天商埠地十一緯路五五
電話 二一二九四番
學則贈送

◉瑞有氏大醫生黑色補丸
◉能恢復青春可返老還童

專治男女貧血、五癆七傷、先天不足、後天虧損、房勞過度、神經衰弱、夜夢遺精、腎囊濕、子嗣艱難、自汗盜汗、腰酸腿疼、飲食少進、婦女白帶、年久不孕、凡由腎虧發生之症、服之非常有效、

注意!!! 現在減價 只收半數 特別犧牲

定價 小盒一元每打十二盒十元 大盒三元每打十二盒三十元
▲現在大減價收半數容前良機

黑色補丸特色
服黑色補丸一盒勝服參茸一劑 普通補品性燥發火惟有瑞有氏大醫生黑色補丸滋陰益腎四季服之相宜

本藥經省公署許可在警察廳商標局註冊

滿洲國發行處
安東 中富街弟兄藥房內 韓奇逢藥房
哈爾濱 道外正陽十道街路 韓奇逢藥房
北興周診療所內 韓奇逢藥房
大連 平和街四八 韓奇逢藥房
奉天 大西邊門外四二號 韓奇逢藥房

吉林省政確整方針 召開縣長署官會議

【吉林】吉林省公署爲對於康德六年度之縣政及整理預算地方出支情狀、並確立施政方針、於本月五六七三日間、在吉林市外西關松花江灣處市民館內舉行、各縣縣長十七名及旗長、全數來吉出席、對於將來縣政、必有一番之整理、

又爲對於街村制實行積極普及計、吉林省公署、訂於十月九日、在省公署內召集各縣街署街村制管理專員之屬官會議、對於將來康德六年度之街村普及實行之方針、加以詳細之討論、對於各縣街村制實施之工作、經過情形報告、作爲將來普及之計劃云、

通河南滿視察團 于十月一日出發

【三江】三江省之西端屬縣通河、地處山林、交通梗塞、建國之後、共產匪、藉以滋擾、自上年秋、友我軍政當局徹底討伐、繼行肅正工作、迄至今日、治安始告確立、盡以全力、向建設開發之途邁進、茲爲改善本縣行政、借鏡他山當蒙省方認許、組織南滿視察團、一行廿四名、爲當地官商紳士編組、團長爲縣公署庶務科長趙顯堂、以下團員、爲各縣警察署長、各保甲長、及各牌長等、於十月一日、自該縣出發、經哈爾濱轉赴新京、公主嶺、奉天、熊岳、大連、旅順等地視查、將由圖佳縣出佳市歸縣、至佳市再向省署報告一切、往返需時三星期云、

討伐隊搜勦之殊勛

【三江】樺川縣警務科全科長、鑒於本縣、治安、大体已告恢復、惟有河川柳通、山岳林區、尙有少數殘匪、不時出沒、影響秋熟農民收穫、大有損害、爲期一鼓盪平、永得安居樂業、當編織警察討伐隊、由全科長躬親督勵幹警百名、先於太平鎮、柳樹河山岳地區又松江島上、澈底大搜索、遇匪數起、各受重創、次於河川方面討伐、又有警備汽艇出動及海軍砲艦呼應、發現騎匪五百名、予以重大打擊、總計此次出動、斃匪六十餘名、斃馬十五頭、得小槍十五支、子彈二千五百粒、捕匪六名、燒山寨一百零六處、擊沉小舟廿二支、於昨日凱旋本縣云、

營口利濟號打撈 迄今未發現踪跡

【營口】航務局、爲打撈沉浮於遼河口海底之價値五十萬圓利濟號、自上月十五日起即雇船數隻出動、與風浪相鬪續行縣命之掃海作業中、經過二十日、至今日仍未得到踪跡航務局因此爲相當高貴物並加値此鐵材饑饉之時、故而非常抱憾、今仍未發現、曾告失敗因過沉浮位置之推定、故未得見、又有一部因於遼河河底泥土沉澱甚多、被埋沒於極深之泥底、故未得見之觀測下、航務局鑑於有經過數年之船錨尙不難撈出之經驗、遂否定理沒說、而努力發見之當初之計畫、豫定掃海工作爲一個月、所餘不足十日之今日、果然一個月作業無希望、其後能否尙繼續貫徹初志、繞此利濟號、實有異常之興味云、

滿洲雛 將輪出倫敦

【吉林】亦爲滿洲最適之雛獵場吉林附近、每年滿洲集集豪華之獵天狗、而展開獵之舞台、有以此滿洲雛渡過荒波向倫敦輸出、業者側之希望、近來申計許可一萬二千隻之輸出、提出於省警務廳、當局因其未陷於濫獲之程度、立即向產業部辦理輸出認可之手續、又本年由例年減三四所之批定、有充分被應許之模樣、

家族慰安競釣會

【開原】開原郵政局、於九月廿日、乘天氣晴明、主催淸川遊幸之家族慰安競釣會、參加者甚衆、頗盛一時云、

徒步週間 官吏節約報國

【吉林】於此非常時局之下、官吏爲人民之模範、一切節約報國及無益損支金錢、均須求特別節儉、現在吉林市內以協和會市公署會社機關爲中心、山本月一日起實行節約報國徒步週間、在此週間內各官吏每日上下班、一律改爲徒步、各官吏並坐汽車乘用停止、將三省之汽油者等、一律傳結獻納國防金、對於一切無益消耗、更特別注意節約、將來必有巨金獻納國防金云、

針織女工廠招生

【嫩江】本邑南街、恩惠實業針織女工廠、自創辦以來、業已半載、所織各種毛織物品頗蒙各界所歡迎、該廠經理施玉堂氏、爲振興實業、提倡女子職業起見、乃聘敎師施靈培氏招募生徒三十名、分科敎授、預計三個月卒業、其科目爲針織科、毛織科、化妝科、刻已張貼招生廣告、聞報名者、甚爲勇躍云、

第三國高見學

【安東】省立第三國民學校第三學年、第四學年、生徒百五十名、由星野敎師等率領之下、於十月九日出發、以八日間赴奉天、哈爾濱、新京等三都市見學云、

滿鐵錦州事務所 本月中旬解消

【大連】滿鐵錦州建設事務所、自昭和八年熱河聖戰後、爲建設鐵道而設置者、至今五年有半、克服諸多危險困難、建設錦承線、葉峰線、新義線承古線等新路線、完成重大使命、現在熱河地方之建設、告一段落、因而同事務所、將至解消期、目下大竹建設事務所長、及菅原庶務長、與奉天鐵道總局、協議解消善後策中、本月中旬、當能實現解消云、

電報局明歲建新舍 總工費五萬圓

【阜新】阜新電報電話局因城內局址狹小、不敷佔用、擬明年以總工費五萬元、在海州都市建設局前、擇地建築新廳舍、完成後遷移後、城內改阜新分局、交換事務、藉資靈敏云、

面粉洋灰大批輸入 使用食用可無虞矣

【吉林】面粉一項、因各面粉分銷、受到販賣無利可獲之影響、市內各專販面粉之商、自動停頓共營業、原因爲吉林裕昌源火礮售白面一袋、非强制賣給包米面一袋不可、並且一袋包米面賠一元國幣、食用者尙忍受、販賣者實無利可獲、一般商民購買、因販賣面粉者全停頓、只得涉足二十里十里、至吉林市外巴虎屯裕昌源面粉公司購買、前兩日裕昌源因買白面一袋强售包米面一袋、恐受人民之反感、停止數日不售、現在又開賣、一號面一袋六元六角五分、六號五元八角四分、現在不强制售玉米面、近日友邦面粉又大批運入、今後面粉缺乏可無虞矣、又關於建築用洋灰、前日現貨感乏、因天雨連綿、運輸困難、前昨兩日大批由吉林市北哈達灣大同洋灰工廠輸入、市內各建築商、源源而來洋灰、今後決無缺乏、

面粉販賣各雜貨商棄店等、多暗中活躍收積、同業或飯館價格適宜時售之、可爲投機之事云、

顧問造福地方

【豐鎭縣】本縣自小瀨川顧問、蒞任以來、對於縣城內一切設施、着着改善、凡縣城內外、各項商業、以及各種手藝、皆限期成立同業組合所、以便行政上統率靈捷、刻下奉命成立同業公會者有理髮業、酒飯館、澡堂、以及雜貨粮行等、約可二十左右同業公會、縣城內妓女、向來散處各街、今者統入遷入平康里、以資遊客便利、對於妓女之衛生檢査已經規定檢驗處所、如此一番新政治、無關何業、皆屬有益地方之舉、如小瀨川顧問者、誠屬有爲之人才云云、

鐵道局舉行開車禮 關係者參加之盛況

【遼陽】驛站、於本月一日開行奉遼長途汽車運轉、奉天鐵道局、委派金田營業課長、戶田課員、來遼舉行開車式禮先日夜間之披露宴後、當於二日午前九時、以新式兩萬五千元購來、豪華二十二人乘用汽車一台、由服部驛長、舉杯慶祝前途之福祉、經戶田課員駕駛、由驛站過大和通、入北鐵門出高麗門外、過太子河渡橋一路北進、車中參加者、除有男女乘客外、並有羽生郵政局長、安信警護隊長、等多數要人、沿途觀看者甚衆、頗極一時之盛云、

街營汽車時間改正

【阜新】城民交通之足、街營バス、東阜新、新邱兩驛間列車車次及鐘點、由十一日改正、該汽車往返時刻、已同是日改移、時間如左、

東阜新驛行
午前十一時四十分午後零時十分、
午後五時同九時

新邱驛行
午後零時三十分
同三時四十分

電影院中擒小綹 觀衆飽受驚慌

【吉林】市井流氓、小偷行竊、在夏季之時、完全流連於北山商埠地遊戲場、近日天氣漸寒、一般人之暇時、則入電影院觀劇、以作遊興、於是近日來市內小綹竊徒、亦以市內新慶戲院秋星及倶樂部兩電影院爲徘徊行竊地、電影院中在銀幕上、亦時時作(小心閣下的錢包小綹甚多之警告)、於十月五日晚九時許尙儀街秋星電影院中、正在放映之際、黑暗忽有二人急逃、觀衆認爲有警奪門而奔、一時全室人爭逃、似有大災來臨、及臨監警士、示司機室放開燈光時、人已逃出大半、結果係某機關職員錢包被小綹竊去、將衣服割破、臨監警士等急出追赶、少頃拿獲、由監視警士告知觀衆安心觀影、電影繼續放映、一場混亂劇、將木橙等完全踏倒、以後入影院觀劇者、衣服等不可不注意云、

類似防空警報之騷聲暴響嚴禁止

【大連】州廳警察部、以爲往年防空演習時、恒有類似防空警報音響、在防空警報發放之同時、各處騷擾、殊有迷惑於警報、且令市民之防空防備上、去就莫從、因而今次防空訓練期間、對此騷音、嚴行取締、尤如鼓鑼口哨及狂聲怪叫等、務令市民避免、違者重罰但今次之騷音取締訓練、爲從來之最次、警察部通令各警察署長、屆時徹底取締、但消防自動車之警笛、却不在此例云

大連商議提議結成 黃海經濟聯盟 華北朝鮮各商商議加盟

【大連】大連商工會議所提倡之下、以黃海沿岸爲樞軸、決强化日滿華經濟提携起見、組織黃海經濟聯盟、等情、發起人由大阪、神戶、京城、天津、青島各商工會議所而結成之、十一月十四日、於甲子園旅館開創立總會、加盟團體除各發起人而外、營口、安東錦州、及朝鮮、九州等十五商議會、皆加入云、

夜盜虫害穀爲災

【西安】西安縣境長安龍興二村、發現夜盜虫、將以上、二村之穀苗食傷甚多、經房叢二村長呈報到縣、縣當局派行政科員高麟書、前往以上二村勘查、該二村被虫災穀地約七千畝之多、凡被虫害者皆無收穫、縣當局呈省署備案云、

牛疫猖獗 吉警廳嚴防中

【吉林】吉林市、於九月廿八日、突然發生牛疫、迎恩街太田牧場王崑山所飼之乳牛罹病者十一頭、已死亡十頭殘餘一頭、亦恐難保、疫症又傳染到同街裕德隆油坊、六頭牛已死兩頭、餘者已陷於重態、疫氛極爲猛烈、除山羊外、馬等各種畜類及人類均能感染、初病、身體發熱、然後又極度感冷、下痢一晝夜即可死亡、警察廳衛生科對此、立將病牛隔離、死牛燒却、禁食疫牛的肉、同時並將附近消毒、又在北山站、迎恩街、西石磊子、柴草市等要隘、設立監視所嚴禁該地畜牛對外交通、今後疫勢推移實堪注目云、

警廳三署長異動 其後任已行決定

【哈爾濱】哈爾濱警察廳於三十日據中央治安部訓令、管下三個警察署長實施異動、警廳依治安部指令後、當即通飭各被異動署長、茲將異動署長誌錄如下、

正陽署署長趙春融調轉賓縣警察署長、

南新警察署長關榮林調轉延壽縣警察署長、

新安埠署署長蔡共運調轉東興縣警察署署長、以上三署長遺缺新署長任命如左、

交通股長警佐張者[illegible]陞任警正榮轉正陽署署長、

治安部屬官胡融淸榮任新安埠署長、

治安部楊裕福榮任南新署署長云云、

全日本中小學校 優秀圖畫在哈展覽

【哈爾濱】滿洲帝國教育會哈爾濱支部、及濱江省日本學校組合由鐵道總局福祉課後援之下、故於四日在道裡地段街登喜和百貨店內、舉行全日本中小學校伕秀圖畫展覽會、查其出品乃爲本帝國準備於一九四零年在日本開催歐林比克大會時舉行展覽者、今因此次炎定中止開催、故由哈爾濱教育會支部幹旋運來哈市展覽、此展覽期間自十月四日至七日止每日自午前至下午八時、屆時往觀者必爲踴躍云、

修築監獄現已興工

【林東】巴林左翼旗署監獄原在旗署東側、係舊有喇嘛房、地勢異常狹隘、房屋亦感缺少、殊覺不適宜、當局特選警察署北側空隙地帶、約計三畝有奇、施行建築新式監獄、現已興工、係舊瓦房式、預料於十月終、即能落成云、

吉林磐石 發現銅鑛

【吉林】接得下關來電稱、由日本學術振興會派遣亘一月餘探查地下資源、而渡滿中之京都帝大教授理學博士松原厚氏、於吉林省內發見大銅鑛床、六日朝乘由下關入港之關釜聯絡船金剛丸歸來矣、同教授之敘談如左、世界最初之試嘗、應用電解分極法、探查滿洲地下資源之結果、謂於吉林省磐石縣發現全滿稀有之銅鑛、遂奏凱歌、此銅鑛床延長約六百米、有六米乃至十米之幅員、關於其品位、目下正繼續調查中、此外又於同地附近發見二處相當之銅鑛床、由鑽孔等之細密調查結果、於來春四月中旬前後由日本學術振興會派遣大調查團而探查地下資源云、

各街村國防獻金

【法庫】本縣鑒於現代時局之下、人民作槍後之支援、曾自動發起國防獻金、縣署公務員獻納額已誌前報、街村吏員及人民獻納額、茲又訪誌之如下、

村長四角、村事務員二角、屯員一角、屯長一角、

麥粉配給組合成立 卸貨店推舉役員

【遼陽】市對於小麥粉、取扱業者之組織組合、業已就緒名爲(遼陽市麥粉配給統制組合)共組合員、與從來麥粉販賣商店、於卸貨商店、曾由市公署、商工公會、警察廳等三方面、諸種之實情考慮、限定滿系八名日系二名、共計十名由商工公會發起人開會、審議役員之投票辦法、現品組合小賣店、實行許可制之方針、指定卸貨店小賣役員列左、

理事長天增利、理事石川洋行、元泰西棧、福成厚、監事滿洲輸入會社遼陽支店、東順成、等日滿商店、爲組合辦事員云、

消防隊結成式

【嫩江】本邑自建國後、交通便利、地面繁榮、房屋建築異常增多、一旦遇有火警發生若無消防隊以救濟之、市民實不足以樂觀、縣當局有鑒及此特行組織、嫩江消防隊員、二十名、已於昨日(一日)在北門外舉行結成式云、

一年容易船將停航

【三江】松花江之航運期、一年間則有六個月、本年開航首班下駛船於四月廿八日抵佳一年容易、轉瞬已逵六月之長期矣、航商通例、開船入塢、向以季節爲標準、以哈爾濱爲起點、最末班下駛船、在霜降節後之十日、現値寒露、氣候漸寒、距霜降(十月廿四日)節爲時廿日、哈爾濱航業聯合局有鑑及此、當規定下駛虎林黑河之船、十月廿日爲末次、赴富錦佳木斯之船、於十月廿二日爲末次、預定十月卅日以前松黑烏三江之客貨輪船、一律回至哈爾濱入塢云、

秋節麵粉饑饉 市民叫苦連天

【遼陽】市因洋麵缺乏、無處購買、當經市公署警察廳、設法指定商號、限制零售、每人一斤由百十家長、蓋發給麵票分往各商號領取、連日街市老幼婦女、手携布袋領〇者、擁擠於途、其食麵如此艱難、其他節下之預備食品、均各提價一般小民、因此叫苦連天云

法院旁聽錄

鳴鎗恫嚇詐財 孫于二人瀆職入獄 (上)

于永濤、撫順縣人、年二十六歲、住第七區閣老溝、精通日語、曾在閣老溝警察署充任譯譯、康德五年三月十二日、于譯譯勾結該署(閣老溝警察署)警尉孫學忠、赴塔峪黃恩滋家、將伊綁縛、鳴槍威嚇、逼認私藏槍械、嗣經于積三孟春普出爲說和、詐去國幣五十元、于孫分用、仍將黃恩滋帶押候保釋、嗣經黃某告發、送經順撫地方檢察廳、偵查屬實、起訴同級法院、審訊結果、將于譯譯永濤判處徒刑十三年、孫警尉學忠判處徒刑六年、該犯等均不服上訴奉天高等法院、經審判長董紹舒、隔別審訊、茲將筆錄記下、

問、(于永濤)多大歲數、
答、二十六歲、
問、那縣人氏、
答、撫順縣人、
問、住什麼地方、
答、住第七區閣老溝、
問、你是作什麼的呀、
答、我在閣老溝警察署、當譯譯、
問、你家都有什麼人、
答、有父母兄弟妹妹、
問、有什麼產業、
答、嚒有產業、
問、你念過書嚒呀、
答、縣初中畢業、南滿中學修業、
問、因你犯强盜罪、經撫順地方法院、判你徒刑十三年、你不服上訴本院嗎、
答、是、
問、你幾時當的譯譯呀、
答、康德四年十一月八日、
問、從前在什麼地方來呢、
答、在塔峪當警察來呀、
問、你從那一年當的警察呢
答、康德四年七月、
問、閣老溝警察署離縣街多遠呢、
答、七八里、
問、幾個譯譯呢、
答、就我一個人哪、
問、警察有日系人嚒、
答、有啊、
問、你因會日語、作事無所顧及、
答、我是奉中根五雄指導官命令去的呀、
問、今年三月十二日早五點鐘、你假說奉指導官中根五雄命令赴塔峪黃恩滋家搜查私槍、你說你一人不行、邀會同警尉孫學忠前往、先到于積三家、于夜半十一時上街、看見黃恩滋家有燈亮、叫門進去、以搜查私槍爲名、黃某不給開門、孫學忠從牆跳入、將黃恩滋綁上、你遂後進去打一手槍、你說如不拿出槍來、將他打死、黃恩滋跪地哀求、又將黃某綁帶于積三家、後經于積三孟春普韓吉勝等說合、給國幣五十元、你分二十元、孫學忠分三十元、仍將黃恩滋帶到署去啦、
答、嚒有那事、委任官以下才有槍、黃某他當過甲長、早認識、到他家同自衛團去的、
問、你說指導官叫去的嗎、井不是搶、是詐財呀、
答、是、
問、那麼署長唐少臣與撫順地方法院覆文、怎說嚒有命令、送案的時候、也嚒說有命令、你不說遺話作什麼呢、
答、中根指導官、已經轉動啦、

重男輕女觀念太重 兒媳弄瓦氣死老公

□□□□□□□□□

【營口】市內啓文門派出所管內啓文街某號院內有住戶陳福者、現年六十歲、其子陳文和亦卅餘歲、現在某商號作事、於數年前娶妻某氏、過門以來生育女孩二人、惟該陳福因弄孫心切、且念其子奔波半生、亦以得子爲慰、故對其子媳之連次弄瓦、頗不滿意、茲者其媳於本年春又身懷有孕、於是乃日夜祝禱、盼產麟兒、延至前二日晚八時許其子媳乃胎滿臨蓐、該陳叟即在別室鵠候弄璋之好音、孰知靜候未久即得吉報、道喜聲中、仍慶生女、於是該陳福究以年老氣衰、且連日勞碌精神、驟受打擊、竟由此而得病臥床不起、病中尙屢念其中命當絕後不已、及延醫診治、詎知彼竟堅不服藥、誓願求死、於是乃於昨日午前七時頃竟壽終正寢矣、若該陳叟者、可謂愚不可及矣、

繁榮象徵 增設電影園

【三江】佳木斯市、卅年前、爲一漁村、後廿年來、農村開發、商賈會集、佳木斯之名、乃傳播遐邇、康德元年、三江省垣設於此、次年改爲都市計劃、僅三四年間、工商事業之繁榮、大有一日千里之勢、機關林立、文化猛進、爲文明之先鋒、改風移俗之媒介、電影戲劇、遂因時而起、不到二年、松江舞台、春明影園之外、戲園則有佳興舞台、一木斯劇園、及平安電影園之增設、各家營業、均獲巨利、佳開資本家劉向陽、劉三爺、楊廳長等四人、不惜巨資十四萬元、於南岡大街北端、於五頃月間建築豪華巨大之電影園處、現已竣工、定於十月十五日開演、名爲協和電影園、第一次演播錢樹名貴巨片云、

以白楊爲原料 佳木斯新設纖維工場

【哈爾濱】由以佳木斯地方爲中心之北滿方面大量造成之白楊、爲纖維原料、各方面頗認爲有望、屢傳日本資本之進出、最近據確聞、謂擬以重洋紡爲資本系統、於佳木斯新設一大纖維會社、預定年內購妥工場建設預定地、俟來春解冰期、着手之事、再新設會社之資本金、大體爲三千萬圓左右云、

警察官吏大異動

【阜新】阜新縣長宋德謙、副縣長牧野正午氏、採取行政新機構、業於十月一日將全縣警官大行異動、以謀人地相宜、而便警務前途順利、此次受命人員、已先後前往任地就職云、

種畜場發現 豚虎列拉

【法庫】本縣種畜場、畜養巴克夏種猪多隻、以備改良猪種之用、最近發現虎列拉、相繼死去三隻、縣當局爲防止計、特飭各街村公所嚴加預防、如有死亡者、急速報縣、以資檢查而杜傳染云、

招考教師揭曉

【新民】縣公署、爲補充敎育人材之不足、茲經請准省令招考初等教師、以資分配、昨由該署庶務科、將投考者、所具各種資格、分別試驗完竣、計核定正取者、羅立中等十二名、副取者符華嶽八名、業於月之四日、榜示週知云、

于主任調升股長

【遼中】縣署街村股財務管理所主任、于朕洲、精明幹練、有守有爲、確爲不可多得之人、選自由省訓練歸來、益爲縣當局所愼重、茲以財務科理財股長虛懸已久、特委于主任升充、按于君對於財務管理、極有經驗云、

滿洲青揚 作下駄材用

【吉林】爲物資對策、日人獎勵下駄、然滿洲比內地價格高、吉林三經路居住寶明廣氏着用吉林產靑揚材、爲下駄用、則由日本購入下駄製造機開始下駄製造、年五十萬元、單價僅爲十錢、

重修馬路市民福音

【嫩江】本邑路政、向不講求、溝渠既不整備、路上又高低不平、每値陰雨、則泥濘不堪、迨至新國肇建、曾一度翻修、終未盡善盡美、縣當局有鑑及此、乃籌款三千元、重新滿渠、地下洋灰水管、路上鋪以沙石、再以機器重壓、街市顯然坦平、馬車通行、市民稱便、嫩江爲之市街淨美化云、

關於「國民体育」 日文部省体育 小笠原氏談 (4)

來滿僅一週間、爲關東州視察之程度、又余滿洲之視察係屬最初、然於大體食物等、以現地爲基準、攝取現地之食物、而謀經濟化爲必要、營養量之關係等、代替便利之食物、亦爲體育上之考究素、

▲小谷● 鐵社員採用上、期體育特技者之採用、然競技關係者中、缺勤者爲多、最近對社員雖謀體育健康之增進、具体的計畫方針不確定、從來之競技者、僅爲會社入社後一二三年之壽命、其後自然停止、依强制的方法、企圖武道之練習、体操等興味頗薄少、此點指導等自今、覺爲難事、故體育與興味之問題不可忽視、

（三）

▲小笠原氏● 德國對德國青年之指導、營養關係等、頗爲注目、然該指導者係最難事、

日本體育、比之從來、各層均有關于身体之傾向、關心者甚多、在体育獎勵上甚爲要案也、今日對入學生、最尊重體質者、爲工科系統之學校、最選體格、該事實鑑於從來之經驗、尊重工學部學生之體質、醫學部最近亦重視體質矣、故東京帝大內工學部學生之步行、比他部學生爲多、一看而知、而法學部最近氣力有衰微之感、

查學生之體力衰微之問題、與入學試驗、就職難等之問題、有相關關係、此等問題亦應一考、

最近學生之傾向者、不欲運動選手者爲多、該傾向呈漸次濃厚化、

關于滿洲之問題、要之人種關係之考慮、體育之細部的問題、形、能力、體格、健康力等、務要考查等語（完）

市民運會誌盛

【普蘭店】本埠民政署長兼獎學會長、荒木和成氏、以謂時當秋高氣爽之際、且値時局非常、正爲人民鍛練身體之時、特發起市民聯合運動大會、於十月二日午前九時、在南山運動場內舉行、事前函請各機關首領各會會長、及日滿各重要人士各新聞記者等、屆時共同入場、當即掲揚國旗、合唱日滿兩國國歌、會長演說開會之辭、並舉行優勝盃返還式、嗣即開始競技、計午前運動共爲二十二回、午頃當局對於出席者每人惠與飯盒一個、及至午後一時許、天公突降暴雨一陣、幸不久復又放晴、得以繼續運動、午後由二十三回接續運動至四十一回告終、四十及四十一兩回爲八百米接力決勝、最後的勝利爲普蘭店選手獲得、故該會長授與優勝之銀盃、該選手等一行咸皆歡欣異常、至此遂告閉幕由會長演說閉會之辞、並三呼萬歲而解散、洵爲近來稀有之盛會也、

腸胃　若素

胃病宜用

去病益壽　整腸補血

藥價低廉

壹圓六角　粉末九〇公分裝　片劑三〇〇片裝

當作醫師調劑及乳幼兒宜用粉末若素

股份有限公司　東京・芝公園
若素本舖榮養與育兒之會
振替東京一七〇〇番
電話芝代表一一七五

若素問世以來已有九年的歷史、在此期內、對於治療界、有諸多的貢獻、就中對於諸器官的病衰細胞、賦給新鮮的活力、使有强壯的機能一層、確有爲治療界闢開一新局面的偉功。尤其是在腸胃治療上此種効果最顯明可見。從來的對症療法乃對。」

胃酸過多

投給重曹、對減酸症投與稀鹽酸即採用應症投藥方法、然上記相反的症狀、如尋其根源、均可歸於胃粘膜組織細胞的衰弱或疲憊的問題。所以如能挽救衰弱細胞、調整胃酸分泌機能則兩種相反的症狀、自可解消。「若素」以一劑而能救治胃酸過多和減酸兩症、蓋由此學理也。又按從來的化學藥劑對症療法而論、腹瀉和便祕必須作相反的處理。但「若素」對於

常習便祕

也能發揮潤腸通便的効果「若素」的通便作用、並不是因化學藥劑般的刺戟而起的、就是因爲防止腸內有害細菌的繁殖、糞便的醱酵、腸管的蠕動得以適正、結果大便自然通暢、則本劑絕不伴像瀉劑般的副作用和習慣性的弊害。

急性腸加答兒

「若素」對於腹瀉頻數的急性腸加答兒、則有和炭末、酸性白土吸着劑以及催便劑相等的作用、且有促進加答兒症自然恢復的功能。又對慢性不消化性腹瀉、若連用從來的止瀉劑、或收斂劑等、則不但形成習慣性、且使病勢加重的危險。然如投給「若素」則因其獨特細胞賦活作用、挽救腸的衰弱細胞、使有活潑的機能、食物的消化、榮養的吸收等諸作用隨之旺盛起來、故不成習慣性、又不伴副作用、所有腹瀉自可告癒。」

偏銷環球

胃潰瘍

因其來源諸說紛々不定、又無準確的療法所以昔人認爲難治的疾病。然近年有了阿崙瓦伊斯兩氏、實驗證明「希司奇精」注射（希司奇精爲硧基酸的一種）、頗有救治胃潰瘍的事實。其後此品的內服、也認爲有効、頗爲治療界所賞用。」

「若素」對於胃潰瘍有卓越的効果、夙爲臨床界所驚嘆、然若想到其中有希斯奇精的含量頗多的事實、至有此種偉効是當然的結果、不足爲怪。「若素」不但含有希斯奇精、而且具有所謂細胞賦活作用、能使腸胃組織更生强化、則其投與遠勝單純希斯奇精、固勿論也。

胃弱

是在胃腸病中據稱佔最多數。所以「若素」對此的應用量如何偉大、可以概見。胃弱是因胃壁的弛緩而起故往々和胃下垂症俱發。從來對此的治療法、除以食養法、庇護胃力外、投給重曹和佛密迦浸膏、或爲了防止胃內的腐敗、時而投與幾阿蕻。然「若素」因其細胞賦活作用、緊張胃肌、加强機能、因其消化酵素、助長消化、防止腸內腐敗、所以一劑而能兼治胃弱和胃下垂兩症、那是當然的結果。」

若素絕無代用藥

人如以爲「若素」既是黑菲菌劑、一則凡屬黑菲菌製劑都有「若素」同樣的効果、這是誤謬極矣。蓋因他品雖爲化學藥劑、但各有不同、例如解熱劑阿司匹林、視其製造廠如何、其成色、効能、副作用等大有出入、是識者所共知也。黑菲菌劑因其基礎黑菲菌種類極多、幾以數百計、單就啤酒釀造業者言之、尙可分爲數十種故其成分及功能可云千差萬別。「若素」係從許多種黑菲菌中選用醫藥價値最高之一種、經過特許設備、依專賣特許十分完美的方法、不傷其原有成分而製成者。所以品質之優秀藥効的卓越、徵諸本藥問世以來受治療界熱烈之歡迎、喚起莫大需要的事實、便可證明矣。

經濟與產業

社會政策之新動向
關于時局下之社會對策
（於奉天大和旅館滿鐵福祉課懇談會）

爲大連社會事業講習會出席起見、來滿之福山社會事業協會總務、並牧野同志社總長、六日在大和旅館開催座談會、關于日本內地社會事業之現況、有所說明、福山氏東大文科出身、其後研究社會事業、現在任厚生省、並在中央社會事業協會之任務、

又牧野氏曾于早川滿鐵社長時代有職制改正設置社會課之時、在任滿鐵、現在就任同志社總長、故兩氏之社會政策談、各係權威的講演、其內容如左、

『關于社會政策之新動向』

關于戰時下之社會政策之動向、述其概要、查社會政策者各學者有種種之說、或者於廣義的解釋、爲對社會問題一般之對策、又或爲考查勞働問題之對策、兩者均係社會問題之對策、而究極之檢討、基於資本主義經濟之缺陷部分、且爲缺陷之是正並對策也、

查從來社會政策、爲資本主義的產物、勞働問題之狹義的解釋、或廣義的解釋者、均係互相關聯、而今日勞働問題之對策、依組合法之解決、依工場法之理想化等、呈具體的表現、又災害扶助制度、或營業稅及所得稅等之課稅賦課等之公平化賦課法、則對有產者課程度之增加等、亦認爲社會政策之一表現方法、

原來社會政策、基于資本主義經濟、貧富之懸隔是正爲重視、以謀該懸隔之緩和、爲主要目標、大部分以有產階級之一政策爲取扱、

日本內地今次中國事變以來、該對策益加重視、而事變發現前、已對資本主義經濟之缺陷、呈新對策發展之兆、其具體的動向、爲左記二大關係、

一、對資源開發認識、

二、對先進國之發展的動向資源所有寡少者之對立、與思想的反映、

然對是等之社會的態度、事變後之社會的關係對從來之唯物的功利主義、呈精神的反映於民族的從來階級鬥爭化者、轉移民族之協和、又經濟界之動向、由自由主義經濟轉企畫經濟主義、個人主義經濟向全體主義經濟爲發展、而在國際思想之動向圈外、自然對國際狀態之動向呈懸隔、故日本之思想界之社會的思想者、亦不受國際狀態之感受、係國內之自然的思想之發達、該傾向、事變以來愈呈濃厚化、

現下日本各方面之制度並活動狀況、向全體主義方面、呈進展、從來之資本主義經濟與個人主義經濟、亦有全體主義的進展、

個人觀以全體爲對照、全體通以個人爲表現、是爲全體主義之根本思想、

更觀經濟的關係、經濟呈示企畫統制經濟、從來之社會的對立關係、必然呈消滅之過程、社會之全活動、爲國家目的或使命遂行之起見、悉經統制、乃當然之結果、個人主義的政策經改革、目標呈消滅、今日勞動爭議、農民小作問題等、依然雖不熄、於量並質的方面比從前呈變化、全般的國家統制力爲作用、社會問題、雖依然不絕、比從來之社會問題、性質相反、

基資本主義社會之缺陷、是正的國策遂行上發現者、爲今日之社會問題、今日之社會問題、比從前共質、頗呈變化、問題之種別者、貧困者之問題、婦人問題、兒童之問題、勞働問題等、表面上之姿態、比資本主義社會之問題、雖無大差、原因並對策呈頗變化、故對策亦自有相異、

茲有社會事業之新發展、而從來學者研究之社會政策之對照、於國防國家建設之過程、對犧牲者、呈新轉回、是係最近之一現象、

社會事業與社會政策之區別、今日以後、以戰時體制下之對策並人之問題爲主、

共結果武器與經濟力之關係、輸出入上之統制關係、貿易上之制限等、國家政策上、不能停止、更離職者之轉職問題與勞力之調制等、亦係重大之點、於從來之社會經濟、景氣變動之循環的襲來、失業者羣之續出爲通例、然今日之社會狀態、一方有失業者、他之一方有勞力之不足、呈矛盾的現象、於一方軍需品景氣之發達、又一方有失業者續出、又有勞力供給問題、實呈混雜之社會現象、

又戰時體制下之出征者、家族之保護問題、戰死病沒者遺族之救濟問題、傷痍兵之問題等、爲社會問題之重要構成、

又軍事景氣與青少年之風教問題、國民體力之增進向上、更爲當面之問題、對次期時代兒童之問題等、均係重視之項目、各國民之緊張與合理的生活改善問題等、爲今日之新社會對策、

查今日以後之社會政策、其大部分、以國家的意義、要實施對策也、該新對策、於從來之經濟關係下、不能認係國家之新對策、隨伴知的變化、解釋亦逢可改造之場合、實係今日重要的過渡期、假令依職業介紹法、該立法精神之檢討、自不免變化、從來之職業紹介者、求職者及求人者之調節爲眼目、其性質不過爲個人的關係、然今日以適材適所主義、期能力之發揮、而期各地方之調節爲目的、今日國之生產力爲維持增進之道、目標爲頗明確、

其他之社會政策、亦漸次向國家中心、經統制比從來呈變化、今後之政策、非個個關係向國家全體之目的、設中心目標、

故吾人對國家的事業不能無關心、充分要共同生活體之組織、而要期能力適應之貢獻、於國民精神動員之自覺、謀社會共同政策之開拓、是係時局下之社會政策云云、

滿洲國債投資團 決定滿洲內之旅程

滿洲國債資本團橫濱正金取締役野原大輔氏日本興銀理事□岡憲由氏等一行十八名乘九日大連入港之熱河丸、爲來滿、滿鐵招待之懇談會出席後視察旅順、湯崗子、鞍山乘十二日午後六時卅分着列車爲抵奉、三日間滯在、中銀招待之懇談會、市內視察、撫順炭礦視察、後十五日午前八時發完了錦州阜新葫蘆島之視察、十八日再來奉 十九日朝 赴本溪湖、視察 後過奉、同夜 九時半、新京着、同地 三日 間滯在、此間、滿洲國政府滿業當局等爲懇談二十二日朝赴哈爾濱同地二日間滯在、廿四日午前九時同地發經牡丹江圖們、視察北鮮三港、次赴朱乙、廿七日同地爲解散之預定、

安東省農作 減收一成三分

【安東】安東省農林科、九月一日至現在、本年度第二次農產物收穫預想調查、今次爲完了、依該調查、本年因降雨多量及旱魃、比平年作、呈一成三分之減收、比去年之不作、爲六分增收之豫想、安東省本年度農作物耕作面積、四六二、三三四陌、收穫預想六六一、三七四廸、比前年、耕作面積三九、五二七陌、預想收穫量爲九〇七〇一廸之增加、觀各作物別、包米、水稻、陸稻、煙草、園藝作物、比昨年爲不佳、大豆高梁粟等豐作、關於各縣別作況、比較昨年收穫量如左、

安東	四五、四五一	廸增
岫巖	一九、二〇二	〃〃
莊河	二五、〇六七	〃〃
鳳城	一二、一五一	〃〃
寬甸	四二二五	〃減
桓仁	三、五五五	〃增

日本紡績之滿洲進出 企圖在奉天建設工場

對紡績事業、日本內地大會社、之滿洲進出、因事變後之華北經濟情勢之變化呈一頓挫然因滿洲重輕各種工業之飛躍的發展及紡織品需要之抬頭、再促進諸會社之滿洲進出機運、殊與先般之津田鐘紡社長之來滿、期待人造纖維工業之工業企業化、更、有日本紡績亦近企圖在奉天建設工場、現係工場用地買收、計畫中、預定係恭泰莫大小工場預定地約十五萬坪之、買收交涉、業界均爲注目、

在吉林省磐石縣 發表一大銅鑛床
松原教授抵下關談

【下關】由日本學術振興會派往滿洲探查地下資源、約經月餘之京都帝大教授理學博士松原厚氏、發見吉林省內一銅鑛床、六日晨乘關釜聯絡船金剛丸抵下關、據談

應用世界最初之試驗法電解分極法、探查滿洲地下資源、結果、於吉林省磐石縣、發見全滿亦所罕見之銅鑛床、大奏凱歌、此銅鑛床延長約六百公尺、寬有六公尺或十公尺、至於品位、刻正調查中、又另於此地附近、發見兩條相當之銅鑛床、將以試錐機等作細密的調查、是故將於來春四月中旬、日本學術振興會派遣大調查團、探查地下資源、

州內棉收買 價格七十九圓

【大連】關東州內棉花自四日開始收買、因內地綿業回轉制、如從來大阪棉花行市爲基準、價格不能決定、現在觀各地產棉行市、美棉五十圓、印棉四十圓程度、華北棉以七十三圓爲收買、滿洲棉稱八十四圓、州廳農林課、近來關于基準價格決定、向關係方面爲接洽、六日由滿洲棉價格按除運費關稅、以值段七十九圓（實棉百斤廿圓見當）決收買、六日以來開始收買、州內產棉、比昨年度種植面積增加、爲實棉十五六萬斤之減少、該損失依價格之昂騰爲補填云、

公告

爲公告事案查本署前經接收押收財產內有一部國有難項財產土地坐落奉天市大東區長安街迤南在建國以前經舊兵工廠市政管理處實行劃段准予承領分期繳價迄今有已建築者有仍空閑者但各承買人前僅交付一部保證金多未交齊全部價款以致各該承買人雖屬建屋居住但無土地執照本署前於本年八月二十九日佈告限自佈告之日起三十日內辦理申報手續在案茲恐承買人有遠在外縣或未及知合行登報公告仰各該民等即便遵照左記各項辦法迅速申報勿得延誤切切特此公告

計開

一、原承買人應自本公告之日起三十日內携帶關係證憑文件及承買人印章前來本署國有財產科申報以憑核辦

二、對於此項土地原承買人在公告期限內不爲申報時即認爲放棄權利將來另行處分該民不得提出異議

康德五年十月八日

奉天稅務監督署

執照遺失聲明

啓者原德慶會於民國二十年借欵貸欵所押品王海山領名坐落五區二村包力營子禮字二十一號計地七垧五畝大照乙紙於康德四年四月一日抽出訖字五三六號臨時管業執照乙級坐落地數同前存於敝處不知何時遺失至縣署驗照時始行發覺除呈明通遼縣署備案補發新照或臨時管業執照外理合聲明嗣後勿論落於何人之手概作廢紙

通遼縣 包仲三啓

失照聲明

原敝堂領名鎮字三五三號坐落交通門內街基一段面積四百方丈契紙戶管登記書保險單各一紙於民國二十年交前東三省官銀號作押証逢事變經該號將據携走失踪除呈請縣署補發新照外理合聲明作廢

通遼縣興順堂 陸榮九啓

幾何學之權威（幾何辭典）
張維一著　刻下發售

一、本書爲國立高等國民學校 及國民高等女學 校學生與教之課外參考的良導師

一、本書取作者教授幾何學之多年經驗結晶讀此書另外不必更讀其他類似之書籍

一、凡爲升學考試而感覺幾何學之困難者更不可不備此書全書百餘頁原定價八角

（郵票代金通用惟限於二分以下者）

總發售處 奉天大南門裡 文華閣

宅地房屋廉價出售

茲有坐落奉天市小南邊門裡大街路東宅地數段約廿畝及城內市房住房兩所均行廉價出賣如欲購者請詢問小南關下頭皇學對過長盛合灰舖便知優（介紹費從）

謹告

逕啓者時當秋高氣爽萬象趨新比維
鴻業駿隆 百凡增祥爲頌爲祝此 次敝滿洲共同
セメント（洋灰）株式會社基於滿洲國洋灰統
制之方針始行創設於滿洲國 內經營洋 灰買賣
配給統制輸 出轉入以及與此附帶 之一切業務
等已於 九月三十日登 記終了自十月一日正式
開業惟際此啓 業伊始鑒於本社 特殊使命之重
大故 一致同心協力順應國策希於斯 界略盡微
力務望需用 各愛顧家詳鑑 前情邇後倍加賜顧
爲無量盼謹此週知
再與需用家開 始辦理因 有滿洲洋灰協會之業
務繼承 關係豫定由十 二月一日謹此一併通知
尙希鑒諒爲荷

新京特別市大同大街二〇二號大興大樓內
滿洲共同セメント（洋灰）株式會社
社長 小川逸郎
常務取締役 河村英夫
取締役 池田龍雄
同 石原徹雄
同 國吉喜一
同 小岩井動
同 佐久間章
同 酒井秀助
監查役 河野喜作
同 加藤德善

新書 滿洲最新實用刑事訴訟法精義
現已出版

全書一巨冊 實價貳元五角

一、本書約十萬餘言、（計四百餘頁）爲現職法官劉君發鎏基於實務上之經驗結晶品、內容豐富、解說詳明、

二、本書依據康德四年我國最新頒訂之刑事訴訟法、逐章逐條、證明其精義、務期切於實用、不作抽象之說明、

三、本書逐條挿入關係法條、

四、本書對於學理實務双方並重、非特合於審判官、檢察官書記官、司法警察官及律師參考之需、同時又可爲司法考試受驗者、司法代書人及一般有志研究法學者之好伴侶、

◀外埠函購請將書價同時匯至本局當即寄奉不悞寄欵信件請用掛號以免遺失

總發行所 振興排印局
奉天鐘樓南灰市電話（四）三一五〇

招生廣告
奉天打字員專門養成所
原名奉天打字專門學校

本期新生補助課外日語學費拾圓請勿失此良機女生備有宿舍函索簡章附郵票二分即寄並備有優秀打字員待聘本校備有昭和十三年製最新式打字機

本校校址 奉天市大南關柴草市
代打各種公文信件

感謝戒煙良速

敬啓者敝人素因體弱病多嗜鴉片以成癖殆二十餘年矣巨癮奇深精神失健骨消形立爲患以良苦矣終欲戒除苦無良法幸友指醫於奉天市大西城門外振華醫院院長對於戒煙治病素有經驗敝乃入院療病忌煙經院長施行最新治法竟於十日之期內戒除多年之煙癖未受痛苦百病霍然全癒飲食日增身體日壯患負既釋念院長妙術之神奇倍增欽仰特登報端略表謝忱

感謝人 奉天市大南門外官燒鍋胡同門牌四號 史了塵啓

民刑行政登記呈狀
司法代書人程世魁
奉天地方法院所屬
事務所奉天市大西城門內大街路南五一號 電話四－二三六八

聞

不孝男德謙等侍奉無狀禍延
顯考召如公棠府君諱宗周痛於康德五年十月四
日壽終不孝德謙等在外充差聞電奔喪謹奉 繼
祖慈命諏於十月十日開吊十一日發引祖塋安葬
恐訃未周謹此施

孤子棐德 謙 萃 臨 泰 泣血稽顙

通信處遼陽西街路北正心葯房

化痣散專治
雀斑

此藥專治雀斑汗斑風火疙疽酒刺薄皮癬面皮黑黃等症凡有患以上各症者速購此藥擦抹一袋即愈有改換艷容之功每袋國幣一元△外埠函購不加郵費

奉天小南關老爺廟前光明里十號鶴春堂謹啓

新式電燙 料金三元 火剪燙八毛
瀋陽理髮館
奉天城內鐘樓南

雙魚牌司保命 可增進工作效能

本品分藥
片內服液
注射液三種
藥性王道奏效迅速
功力持久老幼咸宜

哈尔滨經理 福利洋行
各大葯房 均有出售

名震歐亞、美味異常

歐西諸國採用味の素以為調菜必不可少之物、而東西各國、近水樓臺當然人人腦中對於味の素皆好的印象、而用作食品中的主要調味料當然不是尋常之事

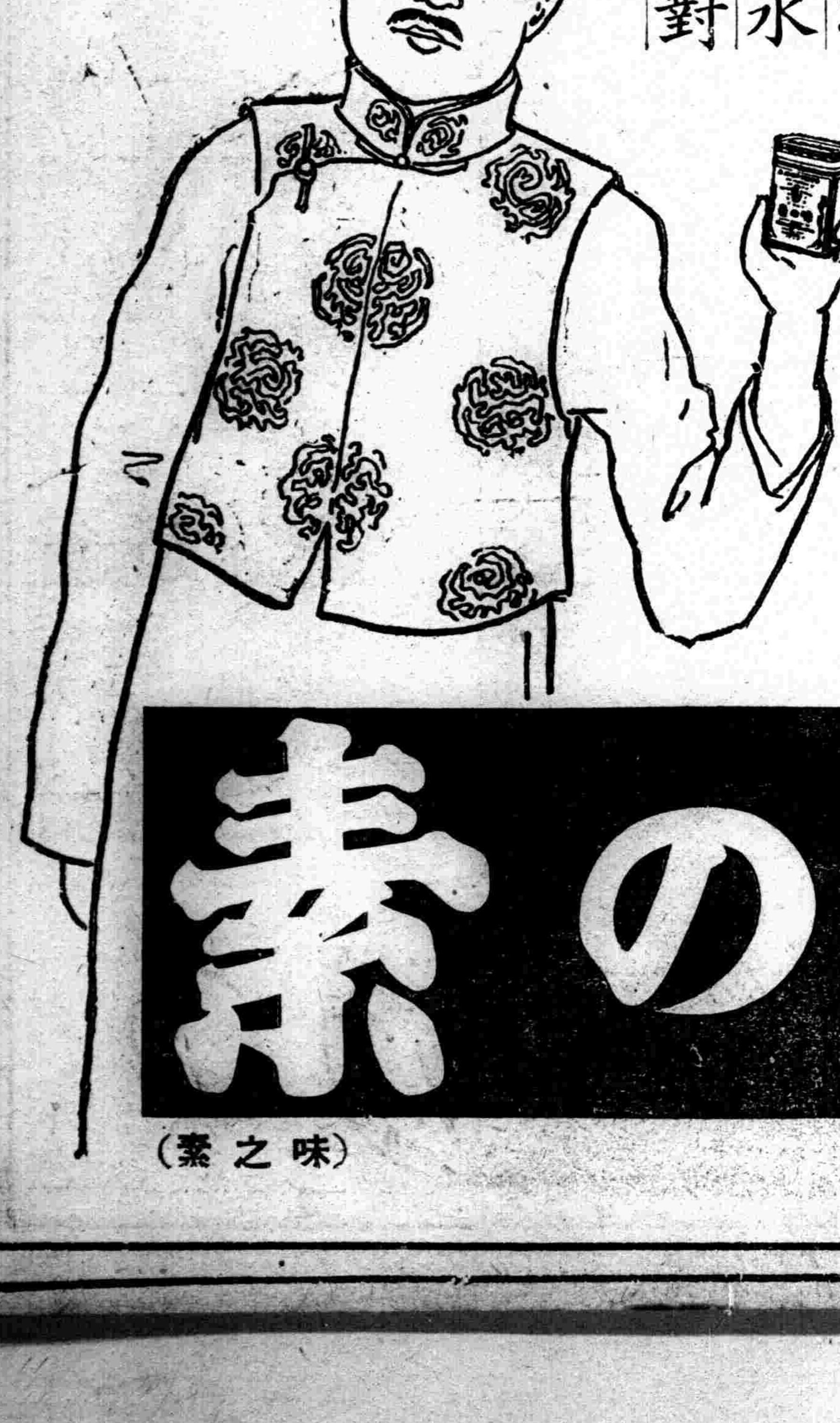

調味聖品
味の素
（味之素）

C－593

天光電影院
大西關大街路北 電話(二)三二七八

中秋佳節特選名貴巨片

映期——六日…七日…八日…九日

全部有聲 對白歌唱

主演 張翠紅 李紅 關宏達 徐蘇靈

愛的快樂……愛的痛苦互相爭鬥
慾的追逐……慾的罪惡同時暴露

初戀

人生途上的離合悲歡！
戀愛場中的苦辣辛酸！
人生陌路的狂風暴雨！
情慾理智的衝突鬥擊！

藝華公司名貴出品

舉世無双凄艷溫馨 緊張刺激文藝奇情 鉅片

時間：午後一時至十時半止 ★六日★ 七日八日九日 午前十時半起 午後十時半止 循環開映

價目：樓上…四角 學生…三角 樓下…三角 學生…二角 軍警半價

光陸 CAPITOL THEATRE
奉天城內中街光陸電影院

中秋佳節 特特新片

是情場裡之知心曲！！！ 是暗黑街之素描畫！！！

緊張！驚險！ 溫柔！艷麗！

滿洲映畫之豪華作 破格嶄新之激情篇！！

知心曲
全部有聲對白鉅片

△盡量暴露都市暗黑街之秘密！
△充份描寫男女之義俠與純情！

主演 劉恩甲 李鶴燕 季芬

日期	時間	票價
十月六日(星期四)	由上午九時半起	樓下一律…三角
七日(星期五)	由上午十時半起	樓上散座…四角
八日(星期六)	由上午九時半起	厢座每位…五角
九日(星期日)	由上午十時半起	學生樓下…二角
	每日至晚十一時止	軍警幼童…半價

長短期優待劵末日有效

亞洲
電話二・三七一九

首次到奉 上海新片 今日公映

張翠紅……關宏達 徐蘇靈……李紅

藝華影業公司出品 全部對白歌唱

初戀 特殊巨片

愛的快樂和愛的痛苦互相對戰
慾的要求和慾的罪惡共同佈露

人生路上的狂風暴雨
情慾理智的衝突鬥爭

糾正現代少女盲目戀愛的錯誤
指出一段女子羨慕虛榮的結局

演期…六日星期四 七日星期五 八日星期六 九日星期日
票價…樓上四角 樓下三角 學生樓上三角 樓下二角 軍警幼童半價
時間…午後一時起至晚十時半止 星期過節假日午前十時半開

長短期優待券末天有效

下期兩大貢獻 敢死隊…舞場之花

雲閣電影院
北市場二十六緯路

今日貢獻。全滿首演 (新片)

滿洲映畫協會最新豪華作品 全部有聲對白愛情偵探巨片

杜撰 李鶴 劉恩甲 季燕芬 孟虹 主演

知心曲
題旨嚴肅 意識純正

▲正義與奸邪之正面衝突
▲情慾與理智之衝擊鬥爭

是情場的……知心曲！
是暗黑的……素描畫！

激刺！ 驚險！ 緊張！

情中有義 義中生情

演期	時間	票價
十月六日	六日上午十時半起	樓上四角 樓下三角
七日	七日上午九時半起	軍警幼童半價
八日	八日上午十時半起	學生樓上三角
九日 連映四天	九日上午九時半起	樓下二角

聲明 長短期優待券本日有效

國民電影院
香艷！滑稽！綺麗！

花開花落
藝華公司出品全部有聲巨片

主演 秦桐 袁美雲 王引

願天下多情人！掬一把同情淚！！
願天下青年人！一舉跳出情網！！

▲人生哲學的面面觀！
▲愛情真摯的解剖圖！

(票價) 樓上一律‖二角 樓下一律‖一角 軍警學生 樓上一律一角 樓下一律一角

東安電影院
電話2.3542

—演期— 十月：六日 七日 八日 九日

聯華公司偵探巨片 全部有聲對白歌唱

石破天驚
主演 但二春 白燕

穿插精采清歌妙舞 旖旎溫馨令人陶醉 全片充滿匪警激鬥 恐佈緊張非常偉大

‖時間‖ 每日午後一時起演 星期假日早十一時 循環映演

常備 如意膏 刀傷良藥 撒可喜龍

…痛靈藥

活絡精

專治止痛靈藥

此活絡精已經歐美各國大醫之實驗蒙推讚，爲最近發明之止痛靈藥，其効覺神速而顯著，能有心曠神怡之妙。

主治病症
腦痛 偏頭痛
頭筋暈 顏面神經痛
風濕骨痛 各種骨節痛
宿醉 暈船暈車
齒痛 感冒

服法 請病者照說明書注意服用勿誤

定價 六包裝 國幣八角

招募各埠代理店倘有希望者請來函接洽爲荷

滿鮮總經理處 日本橋藥局 大連市信濃町四四 電話二八三六二 振替大連四四番

德國白濁斷根專藥

梅濁剋星

從歷年臨床實驗上得到的唯有服一梅濁剋星一方可使淋病斷根

五淋白濁 一盒斷根

初起淋病，宜急速療治 遷延因循，則後患不堪！

淋病初起，即服梅濁剋星，可以當日止痛，二三天內保證絕根，倘遷延自誤，或亂服劣藥，過淋菌入後尿道，即變成慢性，多受無限痛苦，此時若服梅濁剋星，仍可於一星期內掃除病根，如果一誤再誤，即續發各種兇險合併症，而有性命之虞矣！立即購服梅濁剋星，此為各國名醫一致公認淋濁病家實驗證明之唯一自療捷徑！

特種梅濁剋星

上海柯爾登洋行 總經理 各大藥房均有出售

哈爾濱道外正陽六道街口 柯爾登洋行經理 各埠經理處 四安東 瑞祥泰 大連 新京 中西 吉林 五洲 黑龍江 中 營口 奉天 五

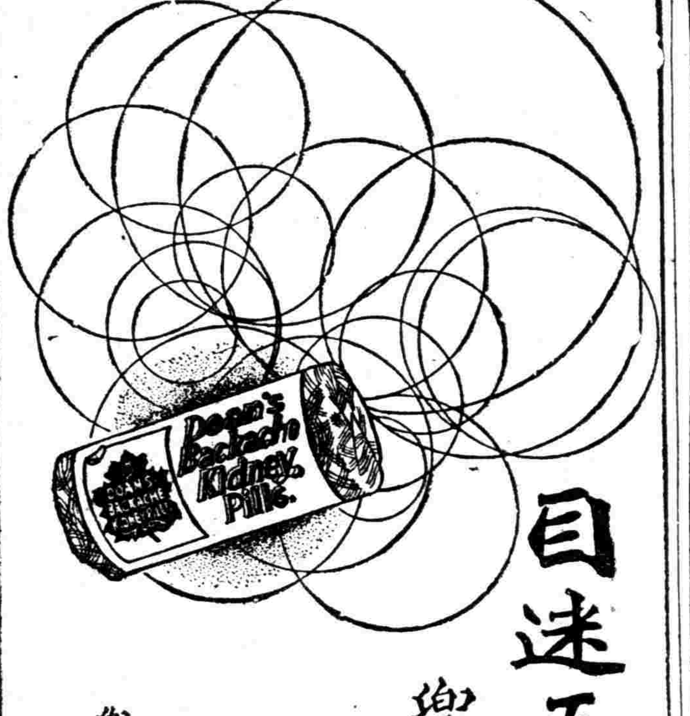

目迷五色 惟此最佳

兜安氏利腎丸

問世六十餘年治療腎病及泌尿系失常等症功效卓著非他種所能比擬也

兜安氏西藥公司啟 上海江西路四八九號 各大藥房均有出售

K.P.

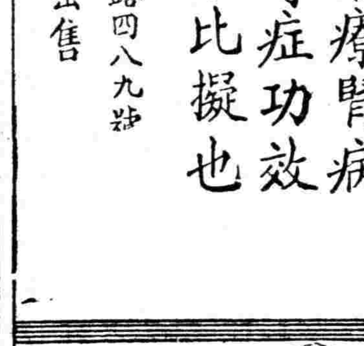

便秘無憂

「兜安氏小粒通便丸」

清導腸胃 久服無癮 為最和平之通便良藥

L.L.P-819

森永餅乾

榮養充分 人々愛用
包裝華美 內容新奇
品種多多 樣樣具備
贈送祈物 双方歡喜

雙層化積膏 萬靈虎骨酒 特製至寶三腎丸

筋骨疼痛 胃脘腹痛 婦女血積 手足拘攣 半身不遂 陽痿囊縮 精關不固 腎虧腰痛 神經衰弱

四肢麻木 五積六聚 經血不調 筋骨麻木 腰腿背痛 婦女血寒 夢遺自遺 精神萎弱 淋濁疝氣

腰腿背痛 多年痞塊 經閉白帶 中風中寒 心腹疼痛 子宮寒冷 陽痿早洩 精乏髓空 下元虛冷

風寒濕痺 腎寒疝氣 每份壹圓 痿痺癱瘓 腎寒疝氣 每瓶貳圓 房勞過度 氣力短促 每盒參圓

外埠函購郵費不加惟虎骨酒至少須三瓶方能寄再信內裝欵【匯票】務祈掛號

總發行 奉天市鐘樓南路西 德潤堂藥局

雙妹老牌

美髮霜

此霜潔滑不膩。尤為特色。名眾試用。當知上選。

風行三十餘年 萬眾歡迎

雙妹老牌 花露水 提神醒腦 辟除穢氣

廣生行出品 各埠百貨商店均有發售

奉天警務廳化驗 瀋陽警察廳註冊

家庭常備聖藥

老君丹

本城外埠各縣鎮均有代售

主治 男女內外兩科。流行時疫吐瀉 赤痢。虎利拉。胃病。肺病咳嗽。吐血。頭眩。婦女。經血病 小兒。急慢驚風。食積。班疹

大瓶國幣五元 大袋國幣五角 小瓶國幣三元 小袋國幣三角

本局備有詳細說明書函索即寄

老君丹總批發處 奉天商埠一經路來鮮里 電話二・○一五四六號